LA PRENSA

Año LI — Núm. 18.265 — 4 — BUENOS AIRES, MARTES 4 DE FEBRERO DE 1930 — Dirección y Administración Avenida de Mayo 567 y 575

PANORAMA DE LA MAÑANA

(Publicado el 15 de octubre de 1909)

Precio del ejemplar: 10 centavos

TARIFA DE SUSCRIPCION

	Capital	Interior	Exterior
	$ m/n	$ m/n	$ oro
Un mes	2.50	—	—
Tres meses	6.70	7.50	2.50
Seis meses	13.00	14.00	10.00
Un año	25.00	27.00	20.00

SUD AMERICA

Tres meses	$ m/n 21.00
Seis meses	39.00
Un año	74.00

Los avisos se reciben con tarifa ordinaria, debiendo ser hasta las 8 a. m. en invierno, y hasta las 7 p. m. en verano. Después de esa hora se cobra doble tarifa.

Los pedidos de suscripción, cambios de domicilio, inserción de avisos y cualquier otra comunicación relacionada con la administración de este diario deberán dirigirse al Administrador.

Toda otra correspondencia en clase a nombre de la Dirección.

No se atenderá pedido de ningún ejemplar suelto que no haga parte del importe de un trimestre, semestre, o un año adelantado. Las suscripciones pueden comenzar en cualquier fecha, pero terminarán el 31 de marzo, 30 de junio, 30 de septiembre o 31 de diciembre.

El importe de las suscripciones podrá enviarse en la siguiente forma: por giro postal, por guía de ferrocarriles o transportes y por medio de casas bancarias o de cambio.

DIVERSIONES PUBLICAS

TEATROS

OPERA — Temporada de 1910.—Seis grandes fiestas de ballet clásico y particular: 14, 15, 16, 17, 21 y 22 de febrero. — Habiendo vencido el plazo fijado para que los abonados a los palcos antiguos hicieran reservar sus antiguas localidades se les previene que si no lo verifican antes del jueves 12 del corriente serán entregadas a los nuevos peticionarios, cuyo número es superior al de los palcos disponibles.

COLISEO — Cangallo 540 de 1910.—Empresa: J. Salvucci.—Hoy, primera función de ballet clásico y particular; 14, 15, 16, 17, 21 y 22 de febrero. — Habiendo vencido el plazo fijado para que los abonados a los palcos antiguos hicieran reservar sus antiguas localidades se previene que si no lo verifican antes del jueves 12 del corriente serán entregadas a los nuevos peticionarios, cuyo número es superior al de los palcos disponibles.

SAN MARTIN — Bartolomé Mitre y Florida. Carnaval de 1920. — Empresa: Roy y Cía. Bailes de máscaras y familia, domingos, los días 14, 15, 16, 17, 21 y 22 de febrero. Abono de palcos para los días bailes: palcos bajos, balcón y altos para los días bailes y sin entradas 90 $.

POLITEAMA ARGENTINO — Cangallo 1054 de 1920; 6 grandes bailes de máscaras y particular, en los días 14, 15, 16, 17, 21 y 22 de febrero. Queda abierto el abono. Palcos bajos y balcón $ 80; palcos altos $ 60.

NUEVO — 6 bailes de máscaras y particular los días 14, 15, 16, 17, 21 y 22 de febrero. Orquesta típica criolla. Grandes guardias de día y noche. Abonos para palcos bajos y balcón $ 80, altos $ 40. Cinco matinées en las tardes de los días 15, 16, 17, 21 y 22 de febrero, de 4 a 7 p. m.

APOLO — Compañía cómico-dramática nacional Podestá Hermanos.—Hoy, a las 8.45: La piedra de escándalo; La chacra de don Lorenzo, Platea un peso.

MARCONI — Compañía española de operetas y zarzuelas Aida Arce.—Hoy, a las 9: La reina del fonógrafo. Platea 2 $.

LA VENIDA — Gran compañía de revistas Rosita Rodrigo—Hoy, a las 6.30: Paisajes de palmeras. Noche, a las 9.16: La crisis del papel, Mi noche alegre, ¡El fin del mundo!

MAIPO — Compañía de zarzuelas y revistas Emilio Escrich—¡Hoy, a las 6.15: La marcha de Cádiz. A las 9: El puñao de rosas, La alegre trompotoria, El arte de ser bonita.

LICEO — Compañía cómico-dramática Luciana Cuvelli-Piacentini—Hoy nortea a las 9.15: La donna; La luna di miele; El duelo del Sig. Panera.

BUENOS AIRES — Compañía argentina Rivera-De Rosna.—Hoy, a las 6.15: El hornero. A las 9.30: La santa madre, Platea, $ 1.20.

VARIEDADES — Compañía nacional Dante Cattaruzzi.—Hoy, a las 6.15: Vorbeta criolla. Platea, $ 0.60. Noche, a las 9.45: Vorbeta criolla, La burra provinciana, Matrimonio criollo.

JOSE HERNANDEZ — Balcarce 460 de 1910. — Empresa: Pablo Podestá. — Hoy, a las 8.45: Abel Botella, Platea, $ 1.20

ALQUILERES DE CASAS Y DEPARTAMENTOS

ALQUILO un departamento de 3 piezas, cocina, baño, etc. Precio módico. Informes: Rivadavia 3826.

ALQUILO

HABITACIONES AMUEBLADAS CON O SIN PENSION

DOY PENSION Y PIEZA AMUEBLADA a dos caballeros distinguidos, casa familia decente: Gilemes 1461, Palermo.

DESEO DAR PENSION A 2 CABALLEROS en mi casa de familia decente como únicos: calle Moreno 1826, dto. 8, p. lo.

EN CASA DE FAMILIA SE ALQUILA sala y pieza amuebladas, Córdoba 1970.v3

EN FAMILIA SE DA PENSION, $ 40 por mes, Carlos Pellegrini 118, 2o. v8

EN CASA DE FAMILIA ALQUILO pieza con pensión a matrimonio o caballero; Tucumán 644, 4o. piso.

EN CASA FAMILIA ALQUILO 2 PIEZAS, pensión y salita, juntas o separadas, a mayores, J. E. Uriburu 1019. v4

EN CALLE HONORABLE, ALQUILASE habitación con o sin muebles, matrimonio, Paraná 858, 5o. piso, J. v4

EN CORTA fda. se daría pensión a 1 o 2 caballeros, a dos cuadras del Obelisco; Sarmiento 2330. v4

ESPLENDIDA SALA O PIEZA AMUEblada, alquilo a caballero distinguido, confort ;Av. Mayo 1246, 2.o piso. v3

EXCELENTE PENSION, 40 $, CON PIEza, 65; baño cal., teléfono, Sarmiento 944. v8

FAMILIA ALQ. PIEZA AMUEBL. A CAballero solo, Lavalle 1044, 2.o

FAMILIA resp. alq. comedor y pieza amu. con pensión; Lavalle 1246. v4

FAMILIA DARIA EXCEL. PENSION A 1 o 2 caball., México 880, 2o. piso, dcha.

FAMILIA alq. 2 salas amueb., a 1 o 2 caballeros; Cangallo 1283, 2o. piso.

FAMILIA ESPAS. ALQ. SALA O PIEZA con pensión, teléfono, Esmeralda, 870.

FAMILIA ALQUILA SALA AMUEBLAcon comod., Paraná 309. v4

FAMILIA ITALIANA ALQUILA PIEZA amueblada con pensión, Esmeralda número 168.

FAMILIA DA BUENA PENSION Y 1[2 pensión a 1 ó 2 señores; Alsina 857, 2o. piso. v4

FAMILIA ESPAÑOLA alquila un dormitorio a la calle con o sin muebles a caballero honorable; Venezuela 908.

FAMILIA ITALIANA ALQUILA PIEZA amueblada, c. o s. pensión, Cangallo 2569. v8

FAMILIA EXTRANJ. ALQUILA 2 SAlas para hombre solo, con o sin muebles. Calle Cochabamba 1212, 2.o piso, ts.v3

FLORIDA 377, segundo piso, alquílanse piezas, una a la calle, con muebles, teléfono y piano, con buena pensión y con todo confort. v4

FRENTE AL PARQUE PATRICIOS, SE alquila pieza amueblada a caballero solo, con o sin pensión, Patricios 1150.

GRAN SALA AMUEBLADA, CON PENsión, a matrimonio sin hijos, a hombre solo; c. luz, $ 36. Cangallo 3664.

GRANDE SALA AMUEBLADA Y PENSION a matrimonio, familia, chico, Tucumán, 1.er. piso, D. v8

HABITACION AMUEBLADA Y PENSION a matrimonio, familia, chico, Tucumán, 1.er piso, D. v8

HABITACION DISTINGUIDO ALQ. DORMITOrio amueblado indep., con opción a sa. comed. calef., Av. Mayo 1146, 2o. p., C. v8

HABITACION SALA amueblada, lujosa, confort, entrada independiente, para matrimonio o artista; Tacuarí 1082.

HERMOSA PIEZA O SALITA CON PENS. A 1 o 2 con o sin mueb., Talcahuano 454, primero.

HERMOSO APARTAMENTO AMUEBLADO con todo confort, Corrientes 1763, primer piso.

HOMBRE SOLO, EN CASA DE FAMILIA, pieza bien amueblada, con buena pensión, baño y *teléfono*, Lavalle 559, 3.o p.v4

HOMBRE SOLO PIDE CON CAMA Y pensión, o pensión sola; Sarandí 463, Avella.

HOMBRE SOLO PIDE PIEZA AMUEBLADA A LA calle, caballero, Sáenz Peña 326, 1o., izquierda. v4

HOMBRE SOLO PIDE PIEZA AMUEBLADA con pensión, con ventana; Tucumán 624, piso 1o.

HOMBRE SOLO PIDE PIEZA AMUEB. A PERSONA seria, teléf., b. c., Corrientes 1262, p. 2o., Ibañez

HOMBRE SOLO PIDE PIEZA AMUEBLADA, con o sin excelente pensión francesa, Rivadavia 1933, 1er. piso.

HOMBRE SOLO PIDE SALA AMUEB., PENSION IRA. matrimonio, teléf., $ 160, pieza c $, 150; Rivadavia 2594.

HOMBRE SOLO PIDE A DOS CABALLEROS solos, pieza amueblada, casa familia, Bolívar núm. 646. v7

HOMBRE SOLO PIDE 2 PIEZAS INDEPENdientes, personas mayores. Cabrera 4851. v4

HOMBRE SOLO ALQUILA MATRIMONIO SOLO SALA amueblada a la calle para caballero; Bittinghurst 890 esquina Córdoba.

HOMBRE SOLO PIDE PIEZA AMUEBLADA A MAtrimonio sin hijos, a hombre solo; c. luz, $ 36. Cangallo 3664.

HOMBRE SOLO PIDE FAMILIA RESPETABLE, SAla amueblada, todo confort, teléfono; Avenida Mayo 1190, tercer piso.

HOMBRE SOLO PIDE HAB. GRANDE, MUEB. MODERnos, matr. u hombre solo, con o sin pensión, Rodríguez Peña 668.

HOMBRE SOLO PIDE UNA SALA AMUEBLADA Y PIpieza con ventana, Paseo Colón 632, depto. 2, B., 3.er piso izq., ascensor.

HOMBRE SOLO PIDE SALA AMUEBLADA A PERsonas mayores, único inquilino; Alvarez 436.

HOMBRE SOLO PIDE A SENOR ENTR. DORM. AM., CON pensión, baño mod., Corrientes 2175, 1er piso.

HOMBRE SOLO PIDE P. MATR. O CAB. SERIO, COmedor, amueblado, formando dormitorio y escritorio, casa honorable, Paraná 848

HOMBRE SOLO PIDE PIEZA AMUEB. a señor solo, casa, mod. corta fam., refer.; Venezuela 1120.

HOMBRE SOLO PIDE PIEZA AMUEBL. CON PENsión a caballeros o matrim., únicos inquilinos; Lavalle 458, dep. 3.

HOMBRE SOLO PIDE $ 6 SALA Y ANTESALA bien amuebladas, cocina, casa seria, Tucumán 1050. v10f

HOMBRE SOLO PIDE SALA Y ANTESALITA con muebles, con o sin pensión ,hay teléfono; Corrientes 1375.

HOMBRE SOLO PIDE en familia, dos salas bien amuebladas, a caballeros distinguidos; Perú, Mitre 1349.

HOMBRE SOLO PIDE ANTESALA AMUEBL., indep., a caballero; Pte. José E. Uriburu 243 (ant. Once). v4

HOMBRE SOLO PIDE PIEZA AMUEBLADA PARA dos hombres solos, casa de familia; Libertad 376. v6

HOMBRE SOLO PIDE PIEZA AMUEBLADA Y PENSION, LINDA pieza, a matrimonio o 2 cab., Libertad 648, piso 4o. v8

HOMBRE SOLO PIDE HABITACION bien amueblada, con independencia, teléfono; entre 25 de Mayo 742.

HOMBRE SOLO PIDE PIEZA IND. Y SALA AM. CON pensión a cab. o matr., Cangallo 1063, piso 1o.

HOMBRE SOLO PIDE PIEZA amueblada, independiente y muy ventilada, a hombre solo, $ 35; Montevideo 1019, D. 17.

HOMBRE SOLO PIDE SALITA AMUEBLADA con pens. fam., Suipacha 786, 2o. izq., comer.

HOMBRE SOLO PIDE SALITA AMUEBLADA PAra hombre solo, con o sin pensión; Libertad 443, 1er. piso. v3

HOMBRE SOLO PIDE SALITA AMUEBLADA EN CASA de familia, con o sin pensión, Ecuador 1439.

HOMBRE SOLO PIDE SALITA AMUEBLADA, CON pensión, a pers. seria, Sarmiento 2845.

HOMBRE SOLO PIDE SALITA, PIEZA AMUEB., CON pensión, Talcahuano 262, 2o. v6

HOMBRE SOLO PIDE SALA O PIEZAS AMUEBLADAS PARA pensión, Corrientes 2102, piso 3o.

HOMBRE SOLO SE ALQUILA sala bien amueblada, con pensión en familia; Paraná 812.

HOMBRE SOLO SE ALQUILA PIEZA AMUEBLADA CON o sin pensión, Moreno 1360, dep. 14.

HOMBRE SOLO SALA Y PIEZA AMUEBL., PENSION, alq. señorita o matr., Perú 358, dep. D.

HOMBRE SOLO SE ALQUILA PIEZA AMUEBLADA Y pensión, Lima 166. v6

HOMBRE SOLO SE ALQUILA PIEZA CON MUEBLES, único inquilino, para señor solo, cerca sub., Anchorena 92.

HOMBRE SOLO SALA ELEGANTEMENTE AMUEBLADA, en casa confortable, alquílase a caballero; Paseo 585. v4

HOMBRE SOLO SE ALQUILA SALA AMUEBLADA, independiente, en casa de familia, a caballero o matr. solo; Chile 652.

HOMBRE SOLO SALITA independiente, amueblada y muy buena pensión, señores matrimonios, teléfono; cocta. familia. Chile 690, 2o. piso.

HOMBRE SOLO SALITA AMUEBL., ALQ. CON PENS. A matr. o caballero, una para $ 120, entre c. $ 160; Av. Mayo 695, 3o. p., asc.

HOMBRE SOLO SE ALQUILA UNA PIEZA AMUEB. CON o sin pensión familia, mayores; Venezuela 2346, dep. 10.

HUIPACHA 782, 1.er PISO, ALQUILASE pieza amueblada con pensión, casa familia, baño, teléfono.

HOMBRE SOLO SE ALQUILA PIEZA AMUEB. con confort y cocina, a matrimonio; Corrientes 1037, 2o. derecha. v4

HOMBRE SOLO SE ALQUILAN PIEZAS amuebladas, hombres solos, $9 y 35 $; Corrientes 1367, 2o., derecha.

HOMBRE SOLO SE OFRECE PIEZA AMUEB., a la calle, con o sin pensión, único inquilino; Defensa 882, 2o. piso. v5

HOMBRE SOLO SALA REGIA AMUEBL., ALQ. URUguay 328, 1.o piso, dep. 10. v3

HOMBRE SOLO SE ALQUILAN 1 O 2 PIEZAS BIEN amuebladas en c. fils. Córdoba 2045 v3

HOMBRE SOLO SALA AMUEBLADA a persona seria, se alquila; B. Mitre 1390. v3

HOMBRE SOLO SE ALQUILAN PIEZAS AMUEBLADAS con o sin pensión. San Juan 1584. v3

HOMBRE SOLO SE ALQUILA UNA PIEZA AMUEBLAda, Ecuador 384. v4

HOMBRE SOLO SALA Y PIEZA CON O SIN MUEBLES y pensión, a pers. seria, Sarmiento 2845.

HOMBRE SOLO SE ALQUILA SALA AMUEBLADA, LIbertad 442, 5o. piso. No pregunten al portero. v3

HOMBRE SOLO SE ALQUILA PIEZA AMUEBLADA, A la calle; Ecuador 1439. v4

HOMBRE SOLO SALA REGIA,

OFICIOS DIVERSOS PEDIDOS

AFRADORA, oficiala o 1/2 muj., trabajo fino, precios. Jorge 2191. Barracas.
APRENDIZ para retratos al lápiz, se precisa; Aguirre 1164.
APRENDIZ cortador de calzado, necesitamos; independencia 4236.
APARADORAS en lona, prácticas, 1 ó 2 por día, se necesitan; Moreno 1473.
APRENDIZA de vestidos, se necesita; calle Alsina 1264.
APRENDIZA planchadora se precisa, se paga bien. Paraná 428.
APRENDIZA de vestidos, se precisa, C. Pellegrini 816.
ARMADORAS camisas de hombre, necesito muestras, P. Goyena 37. v7
APRENDIZA chalequera, se precisa; Mardrano 1095.
CARPINTERO DOY A HACER 24 puertas de mano de obra, Santa Fe 1751
APARADOR tallerista, se necesita, Bmé. Mitre 2258.
APARADOR aprendiz adelantado y aprendiz, preciso; Ayacucho 243. v3
APRENDIZAS floristas, se necesitan, C. Pellegrini 309. v3
APARADOR o aparadora maquinista, competente, buen sueldo, necesitase. Estados Unidos 3025. v3
AJUSTADORES mecánicos, competentes en automóviles, precisan, Uggarteche 2015. v3
APARADORES maquinistas, oficiales, competentes, se precisan, Cangallo 2932 dpto. 20. v3
AVICULTOR práctico en criansa de aves, incubador, etc., que ent. de jard. y coc., se ofr. con cert., Cerrito 576. v3
APRENDIZ para trabajar de noche en fábrica de bizcochos, preciso, San Carlos número 2764.
APARADORAS oficialas para capelladas y cañas, precisamos, 4 a 5 $ por día. Esmeralda 1386, fábrica de calzado.
ARMADORAS, vivteras y ensoncilleras con muestras se necesitan, se pagan bien; B. Mitre 1171. v7
APARADORES oficiales preparadores, inútil presentarse si no son competentes, pago bien; Rioja 1615.
APARADOR, oficial maquinista, 1/2 oficial preparador, aprendices adelantados y aprendiz necesito. Jujuy 1068.
APARADOR de fino y entrefino, se necesita para trabajar en casa, Libertad 645. v5
APARADOR medio oficial preparador y aprendiz adelantado se necesitan; calle Salta 994.
ARMADORAS v12f.
ARMADORAS se necesitan con muestra y recomendaciones; se garante trabajo seguido todo el año, Venezuela 2271. v12f.
BUENAS OFICIALAS modistas, se necesitan, urgente; Córdoba 1945.
BORDADORAS a máquina Cornely, de ca. dena, se necesitan, Charcas 4402.
BUENA OFICIALA planchadora, se necesita, Belgrano 457.
BUEN oficial obanista, y un aprendiz, se necesitan; Maipú 604. v4
BRUNIDORA trabajando en su casa, se necesita, Charcas 1016.
BORDADORA medio oficiala bordado inglés, necesito, Tacuarí 516, 2.o piso.
BORDADORAS para monogramas, se precisan; Estados Unidos 1217. v7
BORDADORA que sea competente máquina Singer, 3 $ por día, calle Paraguay 2813. v3
BORDADORAS a mano y máquina singer, para ropa blanca de señora, con muestra, se necesitan, Alsina 1251. v7f
BUENOS TAPICEROS DE AUTOS, trabajo por pieza necesito; por carta a A. Vallente e hijo; Figueroa 1765, Montevideo. v5
BUENAS oficialas modistas, necesito, pago $ 4 a 4.50. Inútil presentarse si no son competentes, Humberto 1o. 2755, dpto. 24. v4
CORREDOR necesito desinfectante antifebrífico; carta P. V.: Bouchard 484
CARRERO se precisa, con libreta; 25 de Mayo 433.
CARPINTEROS, ruedistas y pintores de carruajes se necesitan; Venezuela 3173.
CARPINTERO de obra blanca se precisa, Medrano 852.
COLCHONERO oficial muy competente necesito, Maipú 688. v4
CLOAQUISTA Y PEON, necesito; Buenos 1248, de 6 a 7 p. m.
COSTURERAS se necesitan para trabajar adentro, se paga bien, Santa Fe 4820.v4
CORTADORES de ferretería, preciso; Provincias Unidas 555.
CHICO de 15 años se precisa para reparto; Pueyrredón 1199.
CADETE para casa de comercio, Salta 195, de 8 a 2 a. m.
CARPINTERO medio oficial, necesito, competente, se paga bien; Córdoba 528.
CARROCERO competente se precisa, buen sueldo, Gallo 2200.
CORTADOR medio oficial para calzado bebé, preciso; Belgrano 1757.
CORSETERAS, buenas oficialas, se necesitan; Piedras 341. v4
CORSETERAS, oficialas, medio y aprendizas, prec. fáb.; Uru. Unidas 2348.v4
CELLON, preparadora y aprendiza, se nec., Inclán 3124.
CALESUERA trabajo fino, con muestra, precisa, Victoria 2864.
CARPINTEROS se necesitan, Sarandí 1255
CARPINTERO oficial competente para instalación necesito, Río Bamba 625.
COSTURERAS a máquina, muy prácticas, se precisan; Corrientes 1200. v7
CORSETERAS medio oficialas y aprendizas se necesitan; Junín 1219. v4
CAFETERO lavacopas, necesito; Cangallo 501, práctico.
CARPINTEROS competentes, se precisan, buen sueldo; Independencia 3256.
CARPINTERO de ruedas de carruajes, se necesita; Ituzaingo 541. v4
CARPINTERO preciso, con herramientas; J. G. Uriburu 975.
CARPINTERO oficial, práctico para automóviles, necesitamos, Salta 1589. v3
CARPINTERO, muebiero, se precisan varios, San Juan 3774. v3
CARPINTERO medio oficial sin herramientas se necesita, Cochabamba 3254 v3
CARPINTEROS de carros se precisan; S. Juan 2462. v3
CARPINTERO p. cajones fúnebres, se necesitan, Acuña 1502 v3
CONDUCTOR para máquina de fabricar papel, necesito; Espinosa 752. v3feb
COSTURERAS prácticas ropa blanca de señora, necesito, Tacuarí 524. v4feb.
COSTURERAS para ropa blanca de señora con muestra, necesito; Alsina 1251. v7f
CALZONCILLERAS con muestra, se necesitan, Sarmiento 516. v4
CALZONCILLERAS pretineras con muestra, se necesitan, Sarmiento 516. v4
COSTURERAS para ropa blanca de señora, necesitan, c. muestra, Sarmiento 516.v4
CAMISERAS y calzoncilleras para niños, pagándoseo buen precio, necesitanse, calle Humbirto 1o. 1739, talleres Harroda. v2
CARRERO con carro chico y caballo necesito para reparto todas las tardes; Bustamante 261.
CORREDORES relacionados con hoteles y almacenes se precisan, Bolívar 172, escritorio 3. v4
CARPINTEROS de muebles, oficiales y medio oficiales, necesito, Rivadavia número 7370.
CARPINTERO medio oficial adelantado y joven, se precisa, tratar Victoria núm. 954, de 1 a 2 p. m.
CARRERO para trabajar en esta plaza, con cédulas y recomendaciones, se necesita; Humberto 1o. 430.
CONFECCIONISTAS de sobres, prácticas, se necesitan; en da trabajo afuera; Bilbinghurst 333. v7
CARPINTEROS oficiales y medio, competentes, necesito; buen sueldo; Bulnes 1573.
CAMISERAS con muestra para trabajo fino, se precisan, págame altos precios, Sarmiento 846. v7
CORREDOR DE CALZADO XV, CON buenos informes a comisión, se precisa, Doblas 406. v4
CORREDORES de ferretería, preciso; Provincias Unidas 555.
CHICO de 15 años se precisa para reparto; Pueyrredón 1199.
CADETE para casa de comercio, Salta 195, de 8 a 2 a. m.
CARPINTERO medio oficial, necesito, competente, se paga bien; Córdoba 528.
CARROCERO competente se precisa, buen sueldo, Gallo 2200.
CORTADOR medio oficial para calzado bebé, preciso; Belgrano 1757.
CORSETERAS, buenas oficialas, se necesitan; Piedras 341. v4
CORSETERAS, oficialas, medio y aprendizas, prec. fáb.; Uru. Unidas 2348.v4
CELLON, preparadora y aprendiza, se nec., Inclán 3124.
CALESUERA trabajo fino, con muestra, precisa, Victoria 2864.
CARPINTEROS se necesitan, Sarandí 1255
CARPINTERO oficial competente para instalación necesito, Río Bamba 625.
COSTURERAS a máquina, muy prácticas, se precisan; Corrientes 1200. v7
CORSETERAS medio oficialas y aprendizas se necesitan; Junín 1219. v4
CAFETERO lavacopas, necesito; Cangallo 501, práctico.
CARPINTEROS competentes, se precisan, buen sueldo; Independencia 3256.
CARPINTERO de ruedas de carruajes, se necesita; Ituzaingo 541. v4
CARPINTERO preciso, con herramientas; J. G. Uriburu 975.
CARPINTERO oficial, práctico para automóviles, necesitamos, Salta 1589. v3
CARPINTERO, muebiero, se precisan varios, San Juan 3774. v3
CARPINTERO medio oficial sin herramientas se necesita, Cochabamba 3254 v3
CARPINTEROS de carros se precisan; S. Juan 2462. v3
CARPINTERO p. cajones fúnebres, se necesitan, Acuña 1502 v3
CONDUCTOR para máquina de fabricar papel, necesito; Espinosa 752. v3feb
COSTURERAS prácticas ropa blanca de señora, necesito, Tacuarí 524. v4feb.
COSTURERAS para ropa blanca de señora con muestra, necesito; Alsina 1251. v7f
CALZONCILLERAS con muestra, se necesitan, Sarmiento 516. v4
CALZONCILLERAS pretineras con muestra, se necesitan, Sarmiento 516. v4
COSTURERAS para ropa blanca de señora, necesitan, c. muestra, Sarmiento 516.v4
CAMISERAS y calzoncilleras para niños, pagándoseo buen precio, necesitanse, calle Humbirto 1o. 1739, talleres Harroda. v2
CARRERO con carro chico y caballo necesito para reparto todas las tardes; Bustamante 261.
CORREDORES relacionados con hoteles y almacenes se precisan, Bolívar 172, escritorio 3. v4
CARPINTEROS de muebles, oficiales y medio oficiales, necesito, Rivadavia número 7370.
CARPINTERO medio oficial adelantado y joven, se precisa, tratar Victoria núm. 954, de 1 a 2 p. m.
CARRERO para trabajar en esta plaza, con cédulas y recomendaciones, se necesita; Humberto 1o. 430.
CONFECCIONISTAS de sobres, prácticas, se necesitan; en da trabajo afuera; Bilbinghurst 333. v7
CARPINTEROS oficiales y medio, competentes, necesito; buen sueldo; Bulnes 1573.
CAMISERAS con muestra para trabajo fino, se precisan, págame altos precios, Sarmiento 846. v7
CORREDOR DE CALZADO XV, CON buenos informes a comisión, se precisa, Doblas 406. v4
CORREDORES y señoritas prácticas p. retratos a plazo, comisión $ 10 a 15 diarios; L. Irigoyen 284, 2.o piso. v3
COSTURERAS prácticas en confección de hombre, coser a mano, pago bien, Rivadavia 3153, 2o. piso. v3
CARPINTEROS de obra, muy competentes, con buenos sueldos se precisan; San Luis 3123. v4
COSTURERA en vestidos primera de taller y buenas oficialas se precisan, 656 Charcas, Georges. v4
COSTURERAS para batones, se necesita; en los talleres de Gath y Chaves, México 3486, presentarse con muestra. v3
COSTURERAS para ropa blanca, se necesitan, en los talleres de Gath y Chaves, México 3486, presentarse con muestra. v3
COSTURERAS lenceras, muy prácticas en máquinas eléctricas, necesito para fábrica Ropa Blanca, pago bien; Cangallo 2262. v4
CASA introductora precisa para escritorio, joven de 18 a 20 años, con buena letra y referencias satisfactorias. Ofertas a Casilla de Correo 1543.
CONFITERO BOMBONERO que conozca bien el oficio y entienda la forma de envasar se necesita para una empresa suiza, con certificados a XXX, Poste Restante, Correo Central. v3
CORREDORES para la venta de vinos, refrescos y licores en los almacenes, cafés, bares, confiterías, restaurants, etc., de esta capital, se necesitan; ofrecemos por parte únicamente a R. E., 94 de Noviembre No. 98, indicando los ramos donde se ha trabajado o certificados que posean.
DEPENDIENTE de almacén, se necesita; Cuenca, esquina Sarandí. v3
[illegible] Rivadavia [illegible] Cangallo [illegible]
[illegible] Rioja [illegible]

OFICIOS DIVERSOS PEDIDOS

DEPENDIENTE y muchacho se precisa, Pueyrredón 1402.
DORADOR en bronce preciso, Sarmiento 2561.
DEPENDIENTE de almacén, práctico se precisa, de 16 a 18 años, Alsina 2328.
DEPENDIENTE para despensa se necesita; Laguna 1002.
DEPENDIENTE de almacén para todo trabajo, se nec., Pellegrini 760. v6
DEPENDIENTE práctico de almacén, se necesita, Corrientes 4690.
DEPENDIENTE para almacén, se precisa, Venezuela 1300, tratar de 9 a 10. v4
DEPENDIENTE para almacén, necesito, Ensenada 459.
DEPENDIENTE de almacén que sea práctico, se necesita, Venezuela 702.
DEPENDIENTES para almacén, se necesitan, Corrientes 3492.
DEPENDIENTES de almacén prácticos necesito dos, San Juan 1189. v4
DEPENDIENTE joven, práctico con recomendaciones, se necesita, San Juan 1781.
DEPENDIENTE joven de almacén y café se necesita, tratar de 2 a 3, Libertad 1501.
DEPENDIENTE para despensa se necesita, práctico, inútil sin este requisito, Independencia 3199.
ESCULTOR para cartas de cera, necesito; Independencia 3525. v3
EMPLEADO práctico de zapatería, con referencia precisa; A. Brown 1034. v4
ENCUADERNADORES muchachos adelantados se necesitan, Alsina 1341.
EMPLEADO práctico de óptica, se necesita; Suipacha 314. v5
EMPLEADO PARA ESCRIBANIA, SE precisa, Mitre 316, Avellaneda.
ENCUADERNADOR para imprenta, se precisa, Moreno 365.
ESTUCHEROS oficiales carpinteros, se necesitan; Edo. Irigoyen 978.
ELECTRICISTA bobinador, competente, se necesita, San Juan 2878.
ENCOLADOR cartonero, necesito, 24 de Noviembre 1436.
EMPAQUETADORAS de azúcar, nec., C. Calvo 1914, de 9 a 11 y de 3 a 5. v4
ENCUADERNADORES aprendices adelantados, preciso, Alsina 1731.
EMPLEADA escritorio que sepa escribir a máquina, necesitase, Lavalle 1081, 1 a 3.
ELECTRICISTA muy competente, necesito, Sarmiento 814.
ELECTRICISTA 1/2 oficial, que entienda de pbomero, precisa, Cangallo 1855. v3
EMPLEADO PRACTICO EN AGENCIAS de mensajeros se necesita, por carta a A. S., Garay 762.
EMPLEADOS en general para comercio, oficinas, industrias, estancias, etc., colocamos "La Internacional", Rconquista 529
EMPLEADO joven, práctico en el ramo de casimires, se precisa, Victoria 978.
EMPLEADO cadete de 16 a 18 años, para librería, se necesita; es indispensable la cédula de identidad y buenas recomendaciones; Victoria 600.
EMPLEADO JOVEN, PRACTICO EN FERretería, para la venta al mostrador, por carta únicamente, dando referencias; Franco Americana, Suipacha 585.
EMPLEADO joven para escritorio, avezado en trabajos generales y bien práctico en contabilidad y correspondencia se necesita; dirigirse por carta citando referencias, a casilla correo 1269.
EMPLEADO FORMAL, COMPETENTE EN la fabricación de ropa blanca para hombre y con nociones de trab. de escritorio, se nec., para una importante fábrica, dirig. dando referencias y acompañando copia de certificados a H. B., 400, Poste Restante.
FUNDIDOR en bronce, medio oficial, se necesita, Victoria 3235. v4
FESTONEADORA a máquina Durkopp se necesita, Charcas 4402.
FUNDIDORES competentes, moldear solamente se necesitan; Bolívar 1742. v5
FOTOGRABADO, APRENDIZ, COPIADOR adel., turno noche, Lavalle 445.
FESTONEADORA y rainilladora a máquina doble aguja, preciso, Rivera 177. v4
FRAGUADORES mecánicos se necesitan; Cochabamba 3055. v7
FACTURERO pastelero, preciso, San Juan 3375.
FRAGUADORES se necesitan; Cochabamba 3055. v3
FRAGUADORES mecánicos, se necesitan; Cochabamba 3055. v3
FESTONEADORAS máquina dos agujas, preciso, casa Romero, Alsina 1585. v3
FOTOGRABADOR competente para provincia se precisa; Defensa 453, de 8 a 10 a. m.
FOTOGRAFO que entienda también en la venta de aparatos fotográficos, se necesita con buenas referencias, para capital de provincia, dirigirse por carta a Jenaro Birle, Reconquista 458.
HERREROS, medio oficial que sepa frague y aprend., preciso, Chacabuco 359
HERREROS de camas, oficiales y medio oficiales, necesito, Rivadavia 7370.
HOMBRE para cuidar enfermo nervioso, se precisa; Guido 8, Temperley.
HERRERO DE CABALLOS se precisan, un peón práctico y competente al trabajo, Triunvirato 2660. v3
JARDINERO se precisa, calle Lima número 1701. v4
JOVEN práctico para máquina de carpintería, se precisa, México 2751.
JOVEN para Ford, necesito, Reconquista núm. 46, oficina 812.
JOVEN se necesita para taller y reparto, 50 $ por mes; Brandsen 2062.
JOYEROS prácticos en trabajo fantasía, se precisan, Cangallo 717. v5
JOVEN HASTA 20 años, necesito que sepa máquina escribir para escritorio, pocas pretensiones; Charcas 2648.
JOVEN o señorita con letra inmejorable, necesito, trabajo 8 horas, indicar pretensiones; C. Correo 1701
JOVEN CORREDOR se necesita para casa mayorista en alhajas, con buenas referencias; Esmeralda 75, de 9 a 11.
JOVEN bien práctico en trabajos de escritorio, con buena letra y escriba a máquina, se necesita para casa mayorista. Ofertas por carta a F. O., Tacuarí 248. v4
JARDINERO muy competente para gran establecimiento de horticultura y arboricultura, se busca; ofertas Cayo H. F. M., Poste Restante, Correo Central. v4
JOVEN de 14 años, que quiera practicar farmacia, se precisa, presentado por sus padres, sueldo, casa y comida; San Juan 4091.
JEFE DE SERENOS. Se necesita una persona formal e inteligente para ocupar el puesto de jefe de treinta serenos. Debe tener experiencia, buenos certificados y hablar inglés y castellano. Por carta, Casilla Correo N.o 5; Zarate. v4
LENCERAS con muestras, se necesitan, Sarmiento 516. v4
LAVACOPAS se necesitan, Victoria 549.
LUSTRADOR se precisa, Independencia 1347.
LUSTRADOR de calzado competente se cita; Sarmiento 945.
LUSTRADOR de calzado, competente, se necesita, Corrientes 3602.
LUSTRADORES de muebles, muy competentes, preciso; México 2564.
LUSTRADOR de muebles comp., necesito, Garibone 169.
LIMPIADOR para tintorería se necesita; Soler 3499.
LIMA 441, muchacho con bicicleta, se necesita.
LUSTRABOTAS dos se necesitan; calle Pueyrredón 119.
LUSTRADOR de calzado, se precisa, Av. de Mayo 1240.
LAVACOPAS se necesita, Maipú 1272, v3
LUSTRADOR, medio oficial y muebleros, precisa; Olleros 4164 (Chacarita). v4
MAQUINISTA cortador de tapas, máq. balancín, se necesita, Rivadavia 3226.
MUCHACHO para peón de librería se necesita; Chacabuco 866.
MUCHACHO de 12 años necesito, Santa Fe 3760, lechería.
MECANICO ajustador de automóviles, competente, se precisa, Las Heras 3758.
MINERVISTA aprendiz, se necesita, Santa Fe 500.
MAQUINISTA cortador de boca taco, se necesita, Rivadavia 3234.
MUCHACHAS se precisan, que sepan coser a máq., Lavalle 2676.
MODISTAS se precisan medio oficialas; Montes de Oca 251, $ 7.
MUCHACHO que sepa andar en bicicleta se necesita; Soler 2498.
MUCHACHO negocio mantequería, limp. y mandados, necesito, Rivadavia 1216, 1o.
MUCHACHO se necesita para trabajo llviano, Moreno 2699.
MEDIO oficiales y aprendiz muebleros se precisan, Avellda La Plata 482.
MUCHACHO para carpintería, se necesita, Reconquista 554, al fondo.
MUCHACHO 14 a 16 años para reparto, necesito, Cabildo 4438.
MEDIO preparadora y aprendiza sombreros señora, necesito; Piedras 1626.
MEDIO oficiala lenceras, necesito, Uruguay 1249, dep. 15.
MUCHACHO para taller sombreros de señora, necesito; Piedras 1025.
MEDIO oficiala pantalonera se necesita; C. Pellegrini 471.
MUCHACHA para etiquetar polvos perfumados, necesito, B. Mitre 1726.
MUCHACHO de 10 años para aprender valijas, precios, Moreno 996.
MUCHACHOS prácticos en taller de cuadros, se necesitan, Florida 126.
MUCHACHO para lavacopas de confitería se precisa; San Juan 2501.
MEDIO oficial tipógrafo necesito, ocurrir los días 6 Sarmiento 2972.
[illegible] Barracas [illegible]
[illegible] Rivadavia [illegible]

OFICIOS DIVERSOS PEDIDOS

MUCHACHO medio peón, necesito para imprenta y encuadernación; A. de Mayo 979.vs
MAQUINISTA para pieles, necesito, Bmé. Mitre 870.
MUCHACHO 15 años, limpieza automóvil, necesito, $ 60, Pavón 1516.
MUCHACHO que sepa ir en bicicleta, se necesita, Santa Fe 2685.
MUCHACHO necesito, limpieza y reparto, $ 1.50 diario, Yerbal 530.
MUCHACHO para mandados de escritorio se necesita; Cangallo 499.
MEDIO OFICIAL tipógrafo se necesita; Cangallo 499.
MUCHACHO lustrador de calzado se necesita, Entre Ríos 223.
MOLDISTAS de vestidos medio oficialas adelantadas, necesito, Salta 788.
MUCHACHO que entienda de almacén, se necesita, Girbone 800, Pilaro.
MEDIO OFICIAL y aprendiz sastres, preciso, buenos, Corrientes 2450, sastrería.
MUCHACHOS se necesitan para imprenta; C. Pellegrini 767.
MUCHACHO para escritorio se necesita; sueldo 15 $; Rivadavia 3255.
MUCHACHO práctico para almacén, se precisa, Brandsen 1000, Boca. v4
MOZO práctico para almacén, se necesita, Olavarría 1500. v4
MOZO prácticos para fonda preciso, sueldo 50 $; Chile 302.
MUCHACHO para zapatero con casa, se necesita; Méndez de Andes 468. v4
MOZO para chocolatería, lunch y confitería; Rivadavia 4093.
MUCHACHO aprendiz, de 15 a 18 años, necesito, San Juan 2884.
MUCHACHO para limpieza de consultorio, se necesita, Santa Fe 2564. v4
MUCHACHO para inmediatos y aprendiz imprenta, Alsina 2118.
MUCHACHO se precisa, zapatería, calle Corrientes 2700.
MUCHACHO para triciclo, preciso; calle Jujuy 554.
MEDIO preparadoras de sombreros, precisa; Jujuy 554.
MUCHACHO de 15 a 17 años, para mandados de un tallercito, Solís 807.
MOZO práctico para mostrador, se necesita; Viamonte 790.
MUCHACHO para todo trabajo de escritorio, necesitase, Victoria 855, esc. 27
MUCHACHO lavacopas se precisa; Corrientes 881.
MUCHACHO para almacén se precisa, de 15 años; México 2760. v4
MECANICO óptico competente se necesita; Florida 350. v4
MOZO DE ALMACEN se precisa, Libertad 486.
MUCHACHO para reparto de almacén se precisa; E. Unidos 2002.
MEDIO oficial cortador de suela necesitamos; Independencia 4286.
MUCHACHO para taller de planchado, se necesita, Azcuénaga 652. v4
MOZO joven para despacho de bebidas, se necesita; Corrientes 583.
MUCHACHO de 14 a 16 años, p. mand. y limpieza de neg., nec., Matheu 180. v4
MEDIO oficial sastre adelantado se necesita; Brasil 1526, Sastrería.
MUCHACHO para almacén, algo práctico, preciso, Independencia 3802.
MOCITO práctico para almacén y casa de comida se necesita, Paraguay 4801.
MOZO, sepa de fonda y de bebida, se necesita, M. García 701.
MINERVISTA, medio oficial, se precisa, Corrientes 462, de 9 a 12 m.
MEDIO oficiala para traje de señora, precisa; Dean Funes 960. v4
MUCHACHO para fábrica de botones se precisa; Alvarez 1506. v5
MUCHACHO para limpieza y mandados casa negocio, se precisa, Bolívar 802.
MOZO de almacén práctico, se necesita, independencia 2800. v4
MUCHACHO necesito para reparto de 12 a 14 años, Charcas 802.
MUCHACHO para ferretería, preciso, Santa Fe 2985.
MINERVISTA, medio oficial, se necesita, San Martín 420.
MEDIO OFICIAL y apr. adelantado, de carpintero, precísanse, Salguero 1095.
MUCHACHO para almacén, se necesita, Corrientes 3402.
MEDIO OFICIALA de vestidos, se precisa, San José 179.
MUCHACHAS para empaquetar tinta, se necesitan; P. Unidas 2217.
MUCHACHO para fábrica, de 14 a 15 años, preciso, 24 de Noviembre 1426.
MUCHACHO algo práctico para almacén, se necesita, Chile 800.
MUEBLEROS, oficiales, preciso, Av. del Campo 1162, tranvías 94, 95 y 85. v7
MUCHACHO o joven, necesito para pensión, prácticos; Av. Mayo 1077.
MENSAJEROS se necesitan; C. Pellegrini N.o 50.
MUCHACHO de 12 años, aprendiz, preciso, pago sueldo, Lima 1150, relojería.
MODISTA de sombreros preparadora se necesita; Bmé. Mitre 544, 2o. piso.
MUCHACHOS prácticos para fábrica de calzado, precisa, Rivadavia 3224.
MUEBLERO oficial, se precisa, Andes 882. v4
MINERVISTA medio oficial, se precisa, B. Mitre 734
MUCHACHO 14 años, limpieza, mandados, casa modas, Suipacha 661.
MUCHACHOS que sepan algo de carpintero, necesito, Independencia 3325. v4
MUCHACHO aprendiz fotógrafo, se necesita; Libertad 1219.
MUCHACHO para mensajero, necesito; Entre Ríos 115.
MUCHACHO para lechería, se precisa, Salta 1386. v3
MEDIO OFICIAL fragador y machucador, Quirno 240. v3
MEDIO oficial sastre y aprendiz adelantado, necesito, Montes de Oca 688. v3
MUCHACHOS que sepan trabajar en balancín, preciso; Quito 4156. v3
MEDIO oficial bien práctico automóviles, Av. Quintana 296. v3
MEDIO oficial carpintero, se precisa, Alsina 1685, trabajo por muchos años v3
MEDIO oficial pintor de carruajes, preciso; Paso 381. v2
MUCHACHA de 15 a 18 años, necesito, fábrica botones, Bustamante 875. v3
MOZO para restaurant, necesito, Caseros 2938. v3
MOZO práctico en rest., se precisa, Independencia 3632. v3
MUCHACHO práctico en limpieza de farmacia, precisa; Girbone 284. v3
MUCHACHO práctico para planchar y pintar calzado, se precisa, Cochabamba 3127. v3
MUCHACHO de 14 a 15 años, práctico para zapatería, se precisa; Bmé. Mitre 1695. v3
MUCHACHO o joven para limpieza y mandados de farmacia, se necesita; Cullen 3301, Saavedra 96 o Lacroze. v3
MAQUINISTA mecánico competente para motor Diesel, necesito, presentarse de 2 a 4, Colpayo 122, Caballito, cor. subterr.
MUCHACHO de 18 años busca trabajo como lavacopas, sin pretensión, Paseo de Julio 468.
MUCHACHO de 16 a 18 años algo práctico para almacén, se precisa, Río de Janeiro 699. v4
MOCITO que maneje triciclo preciso, para reparar café; sueldo de 70 a 80 $ Vte de tarde. Lorda 585, interior.
MUCHACHO con recomendaciones para repartir catálogos, necesita Vera, Maipú 450.
MUCHACHO para mandados de biógrafo y otras quehaceres, necesito; Homland 1466.
MUCHACHOS y señoritas, se precisan para armar lámparas eléctricas, Río de Janeiro 1345.
MUCHACHO para trabajos de imprenta y mandados, se necesita, sueldo $ 45; Lavalle 1165.
MUCHACHO se precisa para limpieza de consultorio y demás quehaceres con casa; Santa Fe 2608
MUCHACHO para todo servicio se necesita; casa, comida y sueldo, Corrientes núm. 1635. v6
MUCHACHOS, taller pintura, precios razonables, 35 $ mes, de 8 a 10 a. m., Gallo 28.
MUCHACHO para imprenta y mandados se necesita; Salguero 1508 esq. Charcas.
MECANICOS, oficiales, medio oficiales y aprendices se precisan, buen jornal, presentarse Guatemala 4328. v5
MUCHACHO se necesita, algo práctico para café, restaurant, con cama; Avenida Alvear 3742.
MUCHACHOS prácticos para la construcción de cajas de hierro, se necesitan, Potosí 3744.
MUCHACHAS necesitanse para trabajar con máquinas de fornituras, para joyeros, diario 1.50; Mitre 1145.
MUCHACHO para suplente de repartidor de vinos, con recomendaciones, se necesita; Belgrano 819.
MECANICO ajustador que entienda en matrices se necesita, Pavón 149, Avellaneda.
MUCHACHO práctico de almacen, trabajador, para despacho de fiambrería, se precisa. Mercado San Telmo, Bolívar y C. Calvo, puesto N.o 37, fiambrería.
MUCHACHO de 15 a 16 años, para mandados en un negocio de camisería; pretentado por sus padres necesito; Entre Ríos 219.
MUCHACHO de 12 a 14 años para escritorio y mandados, se necesita, presentado por sus padres, 25 de Mayo 347, escritorio 325, de 8 a 10 a. m.
NECESITANSE aprendices para taller de electricidad; Rioja 719.
NECESITO corredor práctico para la venta de hilos para coser o pueden bajar [illegible]

OFICIOS DIVERSOS PEDIDOS

NECESITO bataneador práctico en casimir y medio oficial; Río Janeiro 916.
NECESITO preparadoras y medio para sombreros de señora, Corrientes 1866, v3
NECESITO hombres para la venta callejera de los productos Bagley, de fácil venta. Ocurrir Gral. Hornos 276. De 7 a 11 a. m. v7
OFICIAL y 1/2 oficial sastres de fino se necesitan; Chile 1123.
OFICIAL peluquero, por mes, necesito, Rojas 26, patio 80 $.
OFICIAL medio peluquero necesito, Av. La Plata 412.
OJO, medio oficial peluquero prec., buen sueldo. Av. La Plata 832.
OFICIAL peluquero, precio campaña, buen sueldo, dirigirse San Mateo 3723.
OFICIAL peluquero competente, por mes, se precisa, Mármol 747.
OFICIAL aserrador práctico para cilindro, se necesita; Malabia 660.
OFICIAL carpintero, se necesita, práctico p. mesas comedor, Malabia 660.
OFICIAL medio sastre preciso, Cevallos 782, sastrería. v4
OFICIAL sastre necesito para poner a la venta; 25 de Mayo 533.
OFICIAL carpintero, preciso, calle Córdoba núm. 1524.
OFICIAL peluquero por mes o para sábado, preciso, pago bien, Pinzón 1055.v4
OJALADORA medio oficiala se precisa; m. eléctrica; V. Gómez 2750. v4
OFICIAL mueblero competente se necesita; Río Janeiro 1030-1034.
OFICIAL peluquero necesito, calle Gallo núm. 619.
OFICIAL peluquero para miércoles y sábados, se precisa, E. Ríos 1276.
OFICIAL peluquero se necesita, San Juan núm. 2554.
OJALADORA a mano, práct., para sobretodo, se necesita, Humberto I 2806.
OFICIAL sastre se precisa, calle Cramina núm. 2504.
OFICIAL peluquero, por mes, preciso, calle Bolívar 685.
OFICIAL sastre, se precisa por mes, Patricios 535.
OFICIAL zapatero, preciso, Pueyrredón número 1917. v4
OFICIAL mueblero, para trabajo bueno, se necesita; Costa Rica 4435, Palermo.
OFICIAL peluquero, preciso, por mes, Av. San Martín y Monte Divero 1084.
OFICIAL medio sastre adelantado, preciso; Río Bamba 968, sastrería.
OFICIALA planchadora, se necesita; W. Villafañe 1685.
OFICIAL peluquero, se precisa; B. Mitre 2775, sueldo $ 75.
OFICIAL sastre para el Tigre (F. C. C. Arg.), calle Mitre 424.
OPTICO mecánico competente, se necesita; Florida 350. v4
OFICIALES tapiceros, carrocería de autos se precisan; Charcas 3540. v5
OFICIALA planchadora, se precisa; Venezuela 259.
OFICIAL y medio oficial sastre, se precisa; Morlo 2117.
OFICIAL sastre se necesita, sastrería, Boedo 1117.
OFICIAL sastre y planchador, se precisa; Bolívar 354, 1r. piso. v4
OFICIAL y medio oficial sastre, para fino, se precisa; Sadi Carnot 1261. v4
OFICIALES muebleros, necesito; Geona 110. v4
OFICIAL sastre y medio, necesito, para adentro y afuera, Maure 3955.
OFICIAL albañil se necesita; B. Mitre 1531, dto. 6.
OFICIAL peluquero joven, competente, con comida, se precisa; San Juan 2941.
OFICIAL peluquero se precisa, pago bien, por mes; Reconquista 1017.
OFICIAL peluquero, se precisa, de 1 a 6, $ 80; Vidt 2744.
OFICIAL sastre para campaña se necesita; Tacuarí 256.
OFICIALES carpinteros, necesito; Sáenz 631, Lomas. v5
OFICIAL o medio peluquero, se precisan por mes; Olavarría 584.
OFICIAL barbero, dos medio, sábado y mensual; California 1062. v7
OFICIAL peluquero joven, preciso; $ 55 y propinas; Av. La Plata 2338.
OFICIAL peluquero o medio adelantado, con comida, preciso; Arévalo 150.
OFICIAL sastre para adentro, se necesita; Rivadavia 2487.
OFICIAL peluquero preciso, Rivadavia 5074.
OFICIAL carpintero, se necesita; Esmeralda 959.
OFICIAL tornero se necesita, calle Belgrano 1776.
OFICIALES peluqueros se precisan para el campo, Victoria 1193.
OFICIAL o medio sastre, preciso, pago bien; Rodrigues Peña 142.
OFICIAL hojalatero plomero, se precisa, Sarmiento 439.
OFICIAL cerrajero, competente, se precisa, Sarmiento 422.
OFICIAL o medio sastre de señoras, se necesita, Humberto 1o. 2666.
OJALADORA y aprendiza para la casa; Av. La Plata 1108.
OFICIAL peluquero muy competente, necesito por mes; Lavalle 1280.
OFICIALES y 1/2 peluqueros, se precisan; Cangallo 1750, de 2 a 5.
OFICIAL peluquero competente, preciso; Paraguay 711.
OFICIAL o medio peluquero bueno, se precisa, Independencia 2051. v4
OFICIALA medio sastre o aprendiz adelantado, San José 151.
OFICIAL sastre, medio o ayudanta, se necesita, Moreno 1258.
OFICIALES carpinteros, se precisan; Moreno 2984.
OFICIAL sastre bueno preciso, Castro Barros 849. v4
OJO: Aprendiz peluquero adelantado, preciso, pago bien; Soler 5802.
OFICIAL medio peluquero, preciso, sueldo seguro; Triunvirato 1469.
OFICIAL peluquero bueno, necesito; calle Tacuarí 2543.
OFICIAL medio sastre y ayudanta chaquera y pantalonera, prec., Perú 668.
OFICIAL peluquero media plaza, o medio oficial preciso, pago 90 $, Piedras 819.
OFICIAL sastre pompier, dos, necesito, trabajo todo el año, Esmeralda 906.
OFICIAL peluquero, bueno, preciso por mes, pago bien; Canning 687.
OFICIAL pompier, se necesita, Cerrito 172
OFICIAL peluquero para sábados, hijo, preciso, Cangallo 1206. v4
OFICIAL peluquero competente, se necesita, Avenida San Martín 1304
OFICIAL peluquero se precisa; calle Chile 1388.
OFICIAL o 1/2 peluquero, preciso, Gral. Mitre 2671, Sarandí, con proposición.v5
OFICIAL zapatero a plantillado a mano, se precisa; Carlos Calvo 1764.
OPERADOR cinematográfico, se necesita para campaña; tratar Lima 484.
OJO, OFICIAL peluquero se necesita, calle Bermejo 622.
OFICIALA modista primera, para dirigir un taller, necesito; Suipacha 560. v4
OFICIAL peluquero, sueldo 90 $, se necesita; Almirante Brown 809.
OFICIAL o medio sastre necesito, 15 de Noviembre No. 1701. v3
OFICIAL peluquero, necesito, $ 70 y pr., Rivadavia 7053.
OFICIAL medio sastre y aprendiz, necesito; Brandsen 1725.
OFICIALES muebleros y carpinteros se necesitan; Paraná 720. v3
OFICIAL peluquero preciso por mes; Particulares 1451, Barracas. v3
OFICIAL peluquero preciso por mes, pago buen sueldo. Pueyrredón 2399. v3
OFICIALES muebleros, se necesitan; Avenida 30. v3
OFICIAL colchonero mensual, preciso; calle San Martín 879. v2
OFICIALES muebleros competentes en

EMPLEO FEMENINO

EMPLEO MASCULINO

EMPLEO FEMENINO

EMPLEO MASCULINO

EMPLEO FEMENINO

EMPLEO MASCULINO

EMPLEO FEMENINO

EMPLEO MASCULINO

EMPLEO FEMENINO

EMPLEO MASCULINO

EMPLEO FEMENINO

EMPLEO MASCULINO

EMPLEO FEMENINO

EMPLEO MASCULINO

EMPLEO FEMENINO

EMPLEO MASCULINO

SERVICIO DOMESTICO OFRECIDO

SE OFRECE señor para trabajar medio día, México 1668.

SE OFRECEN cocinera y sirvienta, juntas, con retiro, Agüero 742, ps. 35. v4

SE OFRECE señora, por horas a la mañana, a fija. Uruguay 1147.

SIRVIENTA se ofrece para matrimonio solo, México 1166, piezs 13.

SEÑORA que se ofrece por media día, calle Salta 2128.

SE OFRECE sirvienta joven, con chico de 6 años. Victoria 6441.

SIRVIENTA joven se ofrece, Humberto 1o 1167.

SE OFRECE mucama de adentro, Cabrera 2067. v6

SE OFRECE señora para cocinar para el campo, cercano: Paraguay 93.

SIRVIENTA se ofrece con una nena de 4 años, San Juan 2652. v4

SE OFRECE señora con nena 20 meses, p. mucama, c. famil.: Lavalleja 692. v6

SIRVIENTA se ofrece para trabajar medio día o por hora, Agüero 2040. v6

SIRVIENTA se ofrece, recién venida, 2441 Victoria. v4

SE OFRECE sirvienta todo servicio de corta familia, Sarmiento 3528.

SEÑORA se ofrece para lavar y planchar, para el campo; Lima 1901.

SE OFRECE matrimonio solo para cuidar un niño de tres años; San Julián 1324.

SIRVIENTA se ofrece a cocinera. Salta núm. 1934.

SEÑORA de edad, romana, para niñera, ofrécese; Páez 2110, Flores. v3

SE OFRECE mucama general, tratar. Pueyrredón 1937.

SE OFRECE mujer para todo trabajo; Canning 2584. v4

SE OFRECE cocinera sitmana, con hija 12 años, desea campo; P. Colón 307.

SE OFRECE sirvienta para todo trabajo; Piedras 1268, p. 40, b, referencias.

SIRVIENTA o mucama, formal, se ofrece a corta familia; Chile 696.

SE OFRECE sirvienta para matrimonio solo o corta familia, Lavalle 663. v4

SEÑORA se ofrece, trabajar por horas a la mañana, México 313.

SE OFRECE mucama, Medrano 74.

SIRVIENTA seria, se ofrece con buenas recomendaciones, Bolívar 553, pieza 7.

SIRVIENTA o mucama, se ofroce; Chile 1855. v4

SEÑORA se ofrece medio día o entero, con retiro, Estados Unidos 859.

SRA. SERIA, se ofrece para Sra., Sta. o matrimonio; Rawson 284. v4

SEÑORA se ofrece para cocina sencilla y otros quehaceres; México 492. v4

SE OFRECE cocinera joven, argentina, sabe amasar, buen sueldo; Maipú 963. v5

SIRVIENTA se ofrece, para todo trabajo, Paraguay 662, pza. 8.

SIRVIENTA se ofrece con retiro, E. Unidos 1612, p. 20.

SEÑORITA se ofrece para matrimonio solo, Carlos Calvo 1837.

SEÑORA se ofrece por horas; Paraguay 2471. v4

SEÑORITA se ofrece para medio día, servicio doméstico; Córdoba 672.

SIRVIENTA recién venida, se ofrece, calle Agüero 2235.

SE OFRECE un mucamo de comedor, calle Junín 1931. v5

SE OFRECE sirvienta con una chica de 4 años; tratar Treinta y Tres 1130. v3

SE OFRECE cocinera buena, con informes: Bolívar No. 731, pieza 6. v3

SIRVIENTA se ofrece para corta familia, calle Chacabuco 960. v3

SE OFRECE cocinera argentina, sin cama, buenos informes; Junín 1431. v3

SIRVIENTA se ofrece para todo trabajo, calle Montevideo 1418. v3

SIRVIENTA, con retiro, se ofrece, Entre Ríos núm. 1699. v4

SE OFRECE cocinera o mucama, sabe su obligación, Bustamante 347.

SE OFRECE una lavandera por día, calle Venezuela 1306, altos. v4

SE OFRECE mucama, de comedor o de adentro, Lavalle 1171.

SE OFRECE MUCAMA para hotel; Lavalle 1171.

SIRVIENTA SE OFRECE; B. DE IRIGOYEN 1059.

SEÑORA formal se ofrece para quehaceres; Chacabuco 775.

SIRVIENTA se ofrece con retiro; Montevideo 65, pieza 11. v4

SE OFRECE una ama de leche primeriza, 17 años; Lineres 1386.

SIRVIENTA se ofrece, por medio día o la vandera; Alsina 1529.

SIRVIENTA o mucama, se ofrece; Bustamante 3244.

SEÑORA joven se ofrece, corta familia, con cama para el mar, Nicaragua 5763.

SE OFRECE mucama de comedor o para adentro, recom., Deán Funes 2048. v4

SE OFRECE cocinera con recomendaciones; Carlos Calvo 1159.

SE OFRECE cocinera y mucama, con recomendaciones, Paseo 1518.

SE OFRECE señora para el cuidado de un chico o de una niña, para mandar al colegio; Guayaquil 343.

SIRVIENTA española se ofrece para todo trabajo menos cocina, corta familia, J. M. Moreno 734.

SE OFRECEN cocinera y mucama para casa de familia, sueldo 60 y 50 $; Salguero No. 247.

SE OFRECE cocinera para cocina sencilla, para corta familia, con recomendaciones, Cabrera 4354.

SEÑORA argentina, 45 años, se ofrece, corta familia, sabe un poco de todo, por carta Bazurco 2839, F. C. C.

SE OFRECE mucama para todo servicio, menos cocina y lavado, corta familia, Neuquén 577 (Caballito).

SIRVIENTA para lavar y otros quehaceres, por día o mes, se ofrece, Sáenz Peña 734, pieza 5.

SEÑORA joven se ofrece, para mucama o todo trabajo, menos cocinar, buenos informes, Paraguay 2181.

SIRVIENTA se ofrece, entiende bien de cocina, con una niña de 4 años, tiene buenas recomendaciones, Perú 668.

SE OFRECE cocinera para cocina sencilla, sabe amasar, corta familia o matrimonio solo, con retiro; Corrientes 1630.

SEÑORA se ofrece a matrimonio solo todos quehaceres menos cocina, con retiro; Corrientes 3286, 2o. piso, dto. 23. v4

SIRVIENTA española, con chico de 1 año, se ofrece para todo trabajo, 24 de Noviembre 423.

SEÑORA se ofrece para lavar, por día o servicio de poca familia; Paraguay 4355. v4

SE OFRECE cocinera o mucama, con buenas referencias, Chacabuco 775 (al fondo).

SE OFRECE señora argentina, para servicio de 1 a 2 personas, entiende cocina, Lavalle 2116.

SE OFRECE cocinera argentina, para corta familia, cocina solamente; Andes 1212.

SE OFRECE portero práctico en limpieza de auto, con buenas recomendaciones, Andes 1776.

SEÑORA recomendada para cuesto de confianza u otras ocupaciones, se ofrece, sin cama; Cochabamba 2722. v4

SEÑORA joven, se ofrece para las tardes, para todo trabajo de corta familia; calle Montevideo 672.

SEÑORA seria para cocinera u otros trabajos de casa se ofrece; Guardia Vieja 3592, 2o. piso. v5

SE OFRECE señora con un niño de 4 meses, para cocina u otros quehaceres, Gutiérrez No. 3648. v4

SIRVIENTA se ofrece para todo trabajo, entiende de cocina, para ciudad o campo, cercano, tratar Defensa 867.

SE OFRECE sirvienta recomendada, para matrimonio o corta familia distinguida y seria, Sarmiento 1981.

SIRVIENTA para todo trabajo, menos cocina, con recomendación, se ofrece; calle Sáenz Peña 424.

SRTA. SE OFRECE para dama de compañía, exige trato familiar; dirigirse por carta a M. V., Iriarte 2201.

SE OFRECE una chica de 12 años para ayudar quehaceres o para cuidado de niños, Azcuénaga 1723.

SRTA. OFRECESE, 1/2 día de mañana, quehaceres de familia o limpieza de escritorios; tratar de tarde, Defensa 386.

SE OFRECE señora formal para todo trabajo, con chica de 9 años; Catamarca 864. v4

SE OFRECE un pasón de cocina a otro cualquier trabajo, fuerte y recomendado; calle Alsina 2337, dto. 44.

SE OFRECE sirvienta que sabe de cocina, con recomendaciones y exige pieza para el marido, calle Piedras No. 989.

SE OFRECE sirvienta formal con una chica de 10 años, para corta familia, 3326 Charcas.

SE OFRECE persona joven para corta familia, menos cocina, sin cama; Córdoba 2346.

SE OFRECE señora italiana, entiende de cocina sencilla, para matrimonio, sueldo 50 $; Maipú 258.

SE OFRECEN 2 hermanas serias cocinera sencilla y mucama para 1 o 2 personas solas; C. Pellegrini 536. v4

SE OFRECE sirvienta formal, para mucama, todo trabajo, corta familia, para ciudad o campaña; Bolívar 1332. v4

SIRVIENTA para señora sola o casa de pensión, se ofrece, con buenos informes, Lavalle 1074.

SE OFRECE ama con leche de 30 días para criar en casa o por día. Río Cuarto 1351. v5

SE OFRECE viuda con chico de 7 años, entiende bien de cocina; para afuera; zona capital. Alberti 1335. v3

SE OFRECE señora formal de edad, para cocinar o cualquier trabajo de casa, en corta familia, sin chicos, Rodríguez Peña 1040.

SE OFRECE señora para cocinar en casa de familia, sueldo 60 $;

Literarias

El enigma de la vida de Molière

París, 1919.

Los eruditos se divierten, pues hace ya algunos meses uno de ellos nos probó, en un importante estudio, que Shakespeare fué un pobre hombre, totalmente incapaz de haber concebido y escrito la obra que le atribuye la posteridad engañada. "Otelo", "Hamlet", "El rey Lear", y las demás — todas las demás — son de un gran señor inglés que, tan modesto como cuidadoso de conservar el incógnito, disimuló su personalidad bajo el nombre del humilde cómico encargado de representar tales dramas.

Aunque dicha revelación haya ocurrido en plena tormenta, se oyó el ruido que hizo y algunos curiosos se divirtieron con ella. ¿Se ha observado que nadie se detiene a mirar los albañiles que construyen una pared? Mas, si se demuele una casa vieja los idiotas se amontonan por el placer de asistir al derrumbamiento, entre nubes de polvo, de las antiguas cornisas. Ello se explica porque hemos nacido demoledores...

Actualmente es el autor de "Misántropo" el que sucede a Shakespeare en la matanza. Un escritor experto, literato delicado tanto como informado erudito, ha emprendido la tarea de establecer que la comedia "El anfitrión" no es de ningún modo de Molière, sino de Pedro Corneille. Sus argumentos son perturbadores y no es preciso refutarlos. ¿Se atreverá alguien a insinuar que no son sino argumentos y que en materia de historia son preferibles las pruebas? Por lo demás, el debate continúa y es conveniente esperar la conclusión a que se arribe.

¡Mas, ocurre que durante el verano último, otro comentador—anónimo éste—nos hizo saber que Molière no había escrito una línea de las veinticinco comedias cuya gloria le atribuíamos, y que el autor verdadero de ellas no sería otro que... Luis XIV. A simple vista, parece tal opinión una extravagancia y no se está muy seguro de que el autor de dicha rumorada no haya tenido la intención de engañar a sus contemporáneos. Tampoco se juraría que no haya sido él mismo burlado por su propio juego y que no sea hoy la primera, y tal vez la única, víctima de sus deducciones.

He aquí en lo que consiste tal tesis: el joven Poquelin sabía apenas leer y escribir a los catorce años; solamente dos años después comenzó a seguir los cursos del colegio Luis el Grande. Sus estudios fueron interrumpidos, pues a los veinte años de edad, seducido por los encantos de una actriz, se contrató bajo un nombre supuesto en una banda de cómicos nómades, recorrió las provincias, vivió al azar y en la miseria, y nada, durante esos quince años de bohemia, reveló ni hizo presagiar su futuro genio. En 1658, la compañía ambulante a que pertenecía se detuvo en Rouen, y se sabe que durante esa estancia el flaco Molière abandonó varias veces a sus camaradas y se fué con bastante misterio a París. Se habló al respecto de "entrevistas secretas con algunos grandes personajes". La compañía volvió inmediatamente a la capital, y el pobre cómico de la legua, que ningún éxito recomendaba o señalaba siquiera, fué súbitamente promovido a la categoría de cómico del Señor, hermano único del Rey, y bien pronto cómico del Rey mismo, provisto de pensiones y colmado de favores. La primera comedia que dió a los parisienses es una obra maestra: "Las precieuses ridicules", que tuvo un éxito fulminante.

Viósele en seguida ridiculizar sin descanso ni tregua a la Corte y sus frívolos charlatanes, fustigando sus marquesas, escudriñando a la nobleza, burlando a los médicos, zahiriendo a los mismos que más gozaban de la real estimación; estigmatizando en "Don Juan" la insolencia y depravación de los grandes, suscitando los problemas más difíciles y abordando las cuestiones más enojosas, precisamente aquellas que no quiere el Rey que se toquen, como ser la nefasta influencia de los falsos devotos, la diferencia de las clases sociales y la horripilante visión de las miserias del bajo pueblo... Todo cae bajo su crítica mordaz, y nadie protesta contra la inaudita audacia de este insolente histrión que no respeta nada. Mientras que gentileshombres de alto nombre, están, como Bussy Rabutin, encerrado en la Bastilla por el más anodino panfleto, Molière tiene amplia libertad para los equívocos y la crítica. Acumula de ese modo odios feroces e irreducibles y, sin embargo, ninguno se atreverá a manifestarse.

¡Cómo podría ser de otro modo cuando se le corteja! Un señor de la corte, ridiculizado por él, le felicita en vez de darle de bastonazos. En vano tentó el arzobispo de París de detener esa ola de burlas que amenazaba las instituciones más santas, pues el comediógrafo abría sus esclusas y respondía con papirotazos.

¿De dónde le viene, pues, esta temeridad? ¿Cómo es que él es el único que tiene el atrevimiento de reír cuando los más poderosos y los mejor vistos en la corte se callan y fingen admirar? La explicación consiste que en Molière es un simple "prestanombre" pues es el Rey en persona, quien bajo tal máscara se esfuerza por reformar las costumbres de su corte, contra la que no quiere ni puede entrar en guerra declarada. Gracias a tal estratagema, persigue sin peligro ni violencia la política de Richelieu; disciplina su nobleza, hace que la burguesía no salga de sus filas, libera la iglesia galicana, pone sus concepciones al alcance de la multitud y se hace un divulgador, como que sabía muy bien que el pueblo no lefa sus ordenanzas pero sí que escuchaba las farsas que le hacen reír. De ese modo encuentra, además, la ventaja de excusar sus debilidades personales.

Ciertas comedias, tales como "El anfitrión", "La princesa de Elida", "Los amantes magníficos", no son, según se sabe, sino alegatos galantes en honor exclusivo de los desórdenes reales, y de ese modo el gran Rey se divierte también en satisfacer sus pequeños rencores, de que no están exentos sus médicos, pues la corte los encuentra frecuentemente en la galería de grotescos que Molière hace desfilar ante sus ojos. Como un embajador, que el Rey Sol recibiera en medio del resplandor de su gloria, se manifestara un tanto altanero y no pareciera suficientemente deslumbrado, se llamó inmediatamente a Molière. Era preciso vengar al Rey de la insolencia de ese oriental, y así subió luego a la escena la embajada turca bajo la forma del "Burgués gentilhombre" y el "Mamamouchi", que provocaron la risa.

—

En una palabra, la obra de Molière refleja a través de todo su desarrollo las preocupaciones de Luis XIV, sus ideas y gustos, los incidentes destacados de la primera parte de su vida y de su reino. Ella se adapta íntimamente a lo que conocemos de dicho monarca y difiere en absoluto de lo que uno se imagina de Molière. Ninguna de las piezas firmadas por él se refiere a un acontecimiento de su existencia. ¿Qué separación impermeable se ha producido entre el hombre y sus obras? ¡Ese marido infortunado y que sufre cruelmente, no tiene sino burlas para sus colegas en desgracia! ¡Más todavía, porque se encarniza en ellos y crítica sin piedad sus miserias conyugales! Con exclusión del "Impromptu de Versailles", nunca apareció representado por ninguno de sus personajes; nunca — si se exceptúan algunas respuestas en "El señor de Pourceaugnac" — se encuentra alusión alguna a sus largas correrías a través de Francia y no hay un recuerdo de sus viajes y de su vida errante y ningún indicio que señale aún desde lejos un episodio de su vida.

Si se admite que no fuera él sino un antifaz se explicaría el sorprendente favor de que gozaba y cuya audacia llegó a veces a rozar el poder real mismo. Su influencia ante el Rey supera a la de los más ilustres y devotos servidores de la monarquía; y ese rey que le defiende de sus más temibles enemigos, se complace en manifestar con cualquier motivo la protección con que le cubre. Jamás nadie, ni sus hijos, ni su hermano, obtuvieron el honor insigne de sentarse a su mesa y compartir su comida, y si hubo una sola excepción en esta inflexible etiqueta, fué en obsequio de Molière. Cuando éste, recientemente casado con una artista de su compañía, tuvo un hijo, el Rey Sol quiso ser su padrino en compadrazgo con Enriqueta de Inglaterra, duquesa de Orleans; y el duque de Créquy, primer gentilhombre de cámara y la mariscala de Plessis-Praslin tuvieron, en la pila bautismal de San German l'Auxerrois, al niño que, por una singular irregularidad, no fué inscripto con el verdadero apellido de su padre—Poquelin—sino bajo el solo seudónimo de Molière, al que no tiene ningún derecho. En desquite, su único nombre será Luis. Esto ocurrió en la época misma — 1664 — en que "Tartufo", recientemente terminado, amenazaba con desencadenar tempestades. El Rey hizo saber que el autor era de los suyos y que le sostendría contra todos.

Me limito sólo a presentar la tesis sin discutirla y sin pretender imponerla, máxime cuando su mismo autor parece divertirse con la singularidad de su paradoja (sous le masque de Molière, por X. X. traducida del inglés por J. M. Folleto de 52 páginas). Pero por muchas razones que se verán después habrá ciertamente numerosas personas que la tomarán a lo serio.

Es indispensable, cuando se está intoxicado por insinuaciones de tal especie, recurrir sin tardanza al antídoto de documentos contemporáneos y auténticos. Después de haber hojeado el inquietante folleto, abrí inmediatamente la gran edición de las obras de Molière, publicada en la "colección de los clásicos franceses" con comentarios y notas que desafían toda crítica. El antídoto a que recurrí no produjo ¡ay! ningún efecto. Los coetáneos del poeta no nos enseñan nada que permita fijar su misteriosa fisonomía, y ese silencio deja abierta la puerta a todas las leyendas. ¿Cómo explicar tal cosa? ¿Por qué razón la "Gaceta de Francia", por ejemplo, que muy a menudo menciona a los escritores en boga, refiere sus éxitos y cita sus obras, no contiene "nunca" el nombre de Molière? En febrero de 1673 anuncia con gran lujo de detalles enternecedores la muerte del padre Lalemant, prior de Santa Genoveva, del señor de Mesmes, consejero del Rey, y descuida indicar que la Francia acaba de perder al que Boileau proclamaba el "más raro de los escritores del siglo". Ese Boileau que sabía escribir, que "corregía veinte veces su obra" y que no decía sino lo que quería decir, permanece igualmente perturbador cuando, hablando de la muerte del autor del "Enfermo imaginario" insinúa que no se conocerá sino más tarde "el precio de su musa eclipsada."

¿Eclipsada por quién? ¿Qué significan tales palabras? También Bossuet parece esmerarse en cierta reticencia cuando escribe: "la posteridad saldrá "quizá" el fin de ese poecómico"... ¿Por qué "quizá"? ¿Qué es lo que oculta esa precaución oratoria? A decir verdad, la vida de Molière permanece impenetrable. Mientras que abundan las informaciones acerca de sus ilustres colegas, ningún documento nos ha sido trasmitido como emanado directamente de él. Ningún testigo presencial afirma haberle visto trabajar ni nos dice cómo trabajaba...

Hace unos cincuenta años un grande y concienzudo erudito, el señor Eudoro Soulié, conservador del museo de Versalles, acosado su espíritu por esta penuria inexplicable, se lanzó sobre la pista del gran cómico y registró los archivos de todos los protocolos notariales donde esperaba encontrar su rastro. La cosecha fué abundante y preciosa, y si conocemos un poco los parientes y los afines de Molière lo debemos al libro de Soulié. El éxito era estimulante y el afortunado investigador fué invitado por el gobierno de entonces a continuar en las provincias que había recorrido, doscientos años antes, la compañía de Molière, la encuesta tan bien comenzada. Soulié se puso en camino..., y volvió con las manos vacías a pesar de toda su ciencia, de toda la apasionada curiosidad que sostenía su empeño y de las facilidades que le procuraba la misión oficial de que estaba encargado.

Fuera de algunas firmas puestas al pie de papeles notariales o de actas del registro civil no poseemos "ni una línea" trazada por ese Molière que tanto escribió, ni un manuscrito de sus piezas, ni un borrador, ni un verso, ni una palabra en la prueba de un aviso en la de una de sus comedias. Mientras que se han conservado religiosamente hasta los papeles rotos, tirados por Pascal en su canasto, y que pueden verse en el gabinete de los manuscritos de la Biblioteca Nacional, estamos en situación de no saber cómo era la caligrafía de Molière. No han desaparecido sólo sus obras teatrales, sino también las innumerables cartas que sin duda escribiera en el curso de su existencia y que debieran encontrarse en el fondo de los archivos. Además de la dirección de su compañía que reclamaría alguna correspondencia, precisaba escribir a cada instante a los empresarios de los placeres de la corte. Llevaba sus cómicos a Versalles, se erigía a todo costo el teatro en los bosquecillos y también se lo trasportaba hasta Chambord para representar el "Bourgeois gentil homme". Erale indispensable organizar esas excursiones, movilizar carpinteros, decoradores, atrecistas, músicos, establecer presupuestos, hacer cuentas y dar recibos, ¡Cuántos papeles! ¡De ellos no queda "nada"! Molière escribía al Rey pidiéndole autorización para publicar sus piezas, y están insertas a la cabeza de éstas. En el "Tartufo" hay tres de aquellas solicitudes que el autor de la comedia subversiva trazó ciertamente de su puño y letra. ¿Qué se han hecho sus originales? ¿Quién tuvo la audacia de tomarlos en los archivos reales para destruirlos?

Victoriano Sardou, que se sentía obseso por tal problema, me contó muchas veces lo siguiente: en la época de la Restauración, un paisano detuvo cierto día su carro tirado por un asno a la puerta de la biblioteca real de la calle Richelieu. El hombre bajó y dirigiéndose al conserje le pidió ser recibido en la casa de cualquiera de los conservadores. En ese tiempo la biblioteca no estaba abierta todos los días para el público, y tal disposición eximía a los empleados de la obligación de concurrir diariamente a sus tareas. Esa mañana ninguno de ellos estaba en su puesto, cosa que al parecer, confundió mucho al paisano. "Es que yo no soy de acá", dijo. "Yo traía para esos señores cosas que, según me aseguran, les interesarán". El conserje, a fuer de buen funcionario, no se conmovió ante tal observación, y se limitó a indicar las horas en que estaba abierto el establecimiento. El campesino quedó muy perplejo, pues su carro estaba lleno de sacos de los que no sabía qué hacer. "Todos los papeles del señor Molière", murmuró, "se me había aconsejado traerlos aquí". El portero, impasible, lo dejó irse, y cuando aparecieron a la tarde los conservadores les contó lo ocurrido: un hombre de blusa, un carro lleno de bolsas... los papeles del señor Molière, según dijera el paisano... ¡Gran emoción!... ¿De dónde puede venir tal hombre?... ¿No dijo si volvería?... ¿Se le volverá a ver?

No se le vió jamás. Después de días y de semanas de esperanza, más débil cada momento, fue menester reconocer que el paisano, fastidiado por la acogida referida, había rehusado hacer coincidir su viaje a París con la aleatoria presencia de los bibliotecarios. Como el medio de locomoción que había empleado autorizaba a pensar que no venía de lejos, se insertó en los diarios de Saine-et-Oise y de Saine-et-Marne un aviso apetitoso, invitándole a presentarse de nuevo haciendo entrever una "recompensa honesta". Todo fué inútil porque el campesino no volvió nunca.

Cincuenta años más tarde, Victoriano Sardou, que había poco se casara con la hija del señor Eudoro Soulié, el sabio historiógrafo de Molière, comentando con su suegro la anécdota precedente, le preguntó si algún indicio no permitiría descubrir el sitio de los alrededores parisienses en que había vivido el portador de los papeles de Molière. — Venía de Feucherolles, dijo Soulié. —¿De Feucherolles? — Sí, una aldea cercana a Grignon, sobre el camino real de Nantes a Versalles. — ¿Y por qué Feucherolles? — Porque la viuda de Molière, Armanda Béjart, casada en segundas nupcias con un señor Guérin del Fricher, tuvo de éste un hijo que, por su delicada salud, fué criado en la campaña, en Feucherolles, en casa del cura de la localidad, con cuya sobrina se casó más tarde. Su madre le entregó todos los papeles encontrados en el domicilio de Molière, y se tiene la prueba de que aquél los había clasificado y los conservaba con cuidado. Cuando éste murió en 1708, sin herederos, esos preciosos archivos debieron de caer en manos profanas. La historia del paisano haría creer que ellos escaparon largo tiempo a la destrucción.

No es necesario agregar que Sardou no escuchó más, pues inmediatamente emprendió camino hacia Feucherolles, adonde llegó después de dos horas de coche. Su encuesta no le reveló nada sino que otro investigador le había precedido algunos años antes y que había preguntado inútilmente a todos los ancianos de la aldea y registrado los graneros de todas las casas sin descubrir nada.

El enigma se conserva íntegro, y no es el único que obscurezca la vida de Molière. Por esta razón es que todas las fantasías al respecto, por paradojales que fueren, parece que difunden un poco de luz, aunque de luz engañadora, sin duda. ¿No hubo, hace algunos años, un temerario que estableció en dos gruesos volúmenes que Molière era el "hombre de la máscara de hierro?"... Y muchos lectores, después de haber abierto la obra con una sonrisa de incredulidad, la cerraron, una vez leída, diciendo: "¿Quién sabe?"

Pero esto nos llevaría muy lejos, y para terminar a la manera del bueno de Sarcey, cuidadoso de atraer el interés y aguijonear la curiosidad de sus lectores, diremos: "será, si ustedes lo permiten, el tema de un próximo artículo."

G. LENOTRE.

Tradiciones españolas — La procesión de las Mortajas

En un bello lugar de la verde y apacible Galicia he presenciado ha poco la procesión de las mortajas. Una vieja tradición, cuyos orígenes y motivos se diluyen hasta hacerse imperceptibles en la substancia difusa del pasado, rodea a esa procesión de un raro prestigio, menos estimable para los habitantes del lugar, habituados a tal costumbre anual, que para el forastero, en quien produce fuerte y emotiva impresión el acontecimiento.

Ha sido en un lindo pueblecito, palpitante de vida y afanoso, que trabaja y produce, al borde de la incomparable ría de Arosa, en la provincia de La Coruña... Puebla de Caramiñal es su nombre. Celébranse allí a mediados de septiembre, las fiestas de Jesús Nazareno... Urge advertir al lector que en Galicia las fiestas son todas extemporáneas, por causa de que todas se aplazan sistemáticamente para el verano, cuando el cielo deja de llorar sus torrenciales lluvias sobre los poblados y la campiña... Así, en el mes de agosto se festeja a San José, y en septiembre se conmemora a Jesús, bajo su advocación de Nazareno... Tal sistema hace del verano en Galicia la estación de las fiestas. Pueblos hay que celebran durante semanas enteras sus fiestas encantadoramente anacrónicas, entre los dulces y saudosos sones de la gaita y—¡esto sobre todo, Dios mío!—atronado el aire con los estampidos incesantes de la pólvora. No sé si Galicia es la región que consume más pólvora. Todas las ruidosas y tonantes apariencias me inducen a creerlo... Fogaratas de colores, pirotecnia y las clásicas "bombas" son el fulgurante y horrísono acompañamiento de romerías y fiestas en los pueblos gallegos..

Fué en este ambiente, tan poco propicio a tétricos misticismos y a severas disciplinas, donde yo he visto destacarse, macabro y sombrío, el paseo de la procesión de las mortajas, como una advertencia austera y una oportuna admonición que, en plano holgorio, mientras bailan en el casino del bello pueblo las poéticas y dulces mocitas, los encantiños del lugar, llama a los hombres a la reflexión sobre la inanidad de las cosas de acá abajo, aunque las cosas sean placenteras y líricas y se desarrollen a orillas del divino mar de Arosa...

¿Cómo es la procesión de las mortajas?... La fe del pueblo gallego la fué organizando, a través de los años y de los siglos, como una función votiva. El enfermo que estuvo a punto de morir—"con todas", como dice extrañamente un modismo vulgar de aquellas gentes — el paciente de una operación quirúrgica; el que en noche de obscurada y cuando el mar deja de ser manso reflejo de los cielos, riñó angustiosa pelea con la muerte, asteramente disfrazada, de ordina; todo aquel que salvó la vida en trance apurado y extremo, si la fe esmalta su alma, ofrece al Nazareno de la iglesia del Castelo acompañarle en procesión por las calles del pueblo. Y es en este acompañamiento en donde surge en toda su rara perspectiva la función votiva. Porque los devotos prometentes van vestidos con un hábito de mortaja. En la mano llevan un cirio. Pero aun falta algo para que el lector asista sorprendido al paso de la procesión. Delante de cada uno de los devotos es llevado el ataúd, un ataúd real y verdadero, el mismo féretro en que el pobrino enfermo que salvó la vida hubiera descansado eternamente...

Así, uno tras otro—conducidos por deudos del "amortajado" — desfilan por las bellas y pintorescas callejuelas del Caramiñal, en una mañana de septiembre, en pos de la imagen venerada que da la salud y es manantial de fe, veinte, treinta, cuarenta ataúdes... Este año pasaron de cincuenta. Que la "gripe" asoló la hermosa tierra en el otoño anterior, y los ofrecimientos, las promesas al Nazareno fueron copiosas...

Es una tradición que no impresiona tanto por su macabro misticismo cuanto por su fuerte y sorprendente originalidad. A más de que sugiere reflexiones atañaderas a la psicología de un pueblo. Gente en la que arraigó, a despecho de tantos vendavales de insolencia y de incredulidad, la familiarización con la muerte, hasta el punto de presenciar sus propios funerales, como en el caso del glorioso rey monástico, está señalando en la raza una zona estoica preparada para los máximos sufrimientos...

...Y luego de recogida la procesión en la iglesia del Castelo, ataúdes y mortajas son donados por los penitentes a la parroquia. E inmediatamente son subastados tan macabros enseres, al propio tiempo que se pujan también otra clase de primicias y donaciones, tales como maíz, un "porquiño", una ternera. Es así como en esta fiesta del Nazareno la parroquia recibe dádivas de los fieles.

No sé si en algún otro lugar de Galicia hay también la procesión de las mortajas. Desde luego, la costumbre no está muy extendida. Y en cualquier caso, tengo entendido que en ningún otro sitio la gente devota hace "tan a lo vivo" el papel de muertos como en el bello Caramiñal...

Luis De Gallusoga.

ENTRE LA NIEVE

El leñador, por la madrugada, se ciñó la atmósfera sus brazos flacos, levantó del jergón y encendió la candela.

Junto al hogar, helado de frío, macerado de debilidad, dormía un muchacho arrollado en los harapos de una hamaca. El pobre leñador desfallecía de fiebre; hasta el anochecer de la víspera había andado por el negro matorral, y después ni tuvo un exiguo caldo junto a las soñolencias del hogar.

Había mucha nieve por los montes, y el triste tenía hijos pequeños que a la noche, cuando rezaban estremecidos y flacos en derredor de la madre, se ahogaban con el llanto del hambre; por eso a aquellas horas entre las nieves blandas él iba por los montes, por las colinas, por los pinares, a rajar, a cortar y a podar entre ásperos vientos, en medio de la gran nieve silenciosa.

El muchacho dormía con los pies ateridos, y todos blancos de barro seco; tenía los largos cabellos esparcidos, y blanco tenía el pecho. A un rincón, sobre esteras mal olientes, cubiertas con la saya de la madre, las dos criaturas dormían con los codos amoratados y sueltos en el sueño del frío y del amor. El leñador se quitó la pelliza que llevaba para los montes, envolvióse en ella los pies helados, y con la luz en la mano fué a echarse sobre el jergón donde dormía la mujer. Esta tenía el cuerpo templado al tenue calor del jergón como un seno amado; los brazos caídos flojos como de una mujer estéril; los cabellos, negros, se esparcían tristemente por el jergón como un manto de luz y la manta, agujereada, modelaba la forma casta y fecunda de los pechos.

Entonces el leñador cogió el hacha vieja y el azadón recio, se cubrió con el capote y se fué lento, hambriento y esquelético, por los caminos anchos, duros, lívidos y cubiertos de niebla.

Una cosa quedaba perdida al pie de los montes, lejos del poblado, entre los árboles que erguían hacia el frío, era el hambre; ¡ni una manta nueva, ni un poco de lana!...

El buen Dios allá arriba parece que está tan bien cuidado, al calor de sus paraísos y de sus estrellas, que no se acuerda de la pobre gente de los campos y de los montes, que se estremece de frío. ¡Y había gente que veía siempre a los hijos bien calientes y bien colorados!...

Así pensaba el triste caminando, pesado, mojado y lleno de cosas dolorosas y mórbidas. La nieve iba descendiendo como un inmenso desprendimiento de vellones de lana.

Y él pensaba que podía ser un potentado de los campos y ver de noche en derredor de su hogar flameante y sereno toda la multitud dura de los segadores y de los sembradores, entre las risas sanas, en derredor de la buena cuzuela de sopa, al estallido de las castañas en el puchero, en la actitud de los buenos y de los sencillos.

La nieve iba cayendo recta y vaga; y oíase el rumor, indefinido como el de un mar, laborioso como el de una colmena, de las agrupaciones enfermizas de los pinares.

El pobre leñador miraba en derredor las grandes nieves extensas incrustadas en las piedras, esparcidas por los cardos; y a veces un cuervo, pasando silencioso y nocturno, venía a batir el aire en derredor de él con una salvaje palpitación de alas.

Comenzaba a clarear el día. El sentíase solo entre aquella naturaleza enemiga y bárbara; y a veces el brazo, enflaquecido por la fiebre, inclinábase bajo el hacha y las cuerdas húmedas.

El iba internándose en el pinar, indolente. El pinar era cerrado y la noche continuaba aún entre el entrecruzamiento de los ramajes lívidos. La nieve, que caía sobre las ramas, deshacíase en vocios al calor de la savia.

Los árboles estaban como sobrecogidos de un pánico religioso.

Cuando salía del pinar, en camino hacia los montes, acordóse cuando hacerlo la carretera.

iba a las romerías en una aldea del Sur, y bajo la luz apasionada y melódica de las constelaciones, cantaba al son de la bandurria junto a una dulce muchachita de cabeza santa y de cabellos color de la mora, y él suavizaba la mirada al pasearla por la abertura del pañuelo sobre la blancura del cuello de ella.

Hoy, a aquellas horas—pensaba él—, aquella pobre mujer gemía dentro de su alma viendo a los hijos sin un bocado de pan andar por la choza húmeda, destrozados, colgándose de las sayas, gimiendo: "¡Madre, madre!..." Y los ojos del desgraciado temblábanle en las aguas del llanto.

El labrador oprimió el hacha y entró en la selva.

Las viejas encinas violentas y proféticas, los chopos desfallecidos, los castaños rotos, los olmos gigantescos, los ramajes y las malezas erizadas donde el viento clama afligido, todos aquellos verdores vivos y sanos que cantan al sol en el empolvamiento de la luz cruda, toda aquella sombría Diana desgreñada que se llama la selva, dormía bajo las opresiones de la nieve triste, silenciosa, estoica y soberbia.

El leñador con el hacha erguida iba entre la selva; él conocía aquellas extrañas actitudes, aquellas escarpadas rocas de nieve, los rostros pensadores de los peñascos, todo el enmarañamiento de ramas, de hojas, de donde caen gotas como un eco de lluvias pasadas; sin embargo, al enderezarse contra una vieja encina palideció como ante una profanación.

Su corazón sencillo y bueno no comprendía, pero sentía aquellas vidas inmóviles, silenciosas y sonoras, que son árboles, arbustos y florescencias; sentía compasión de los gemidos de los troncos, de las cortezas despedazadas, de las fibras dilaceradas, y sentía que sacrificaba allí al hambre de los hijos vidas infinitas de árboles.

El leñador lanzó el hacha contra el tronco de la encina, y todo el árbol inmenso quedó atacado de vibraciones dolorosas; y sus ramajes se extendieron caídos, sin vida y sin fuerza, por el tronco como para verse morir sin gemidos en un silencio solemne y salvaje.

El sol miró lívido, blando, desfallecido, sin fuerza, sin vitalidad, sin ascensión flameante y sagrada, entre nieblas arrastradas, entre desvanecimientos lúgubres de nubes. Comenzaban a volar los pájaros piando tristemente.

El leñador, con el pecho arqueado, los cabellos desmelenados, rojo, feroz, con el hacha erguida en las manos, con trágicos encarnizamientos, luchaba contra los troncos, contra las ramas, contra las raíces, contra las duras cortezas y contra los filamentos tenaces, y llenaba el suelo de ramajes negros, de brazos muertos de árboles, caídos e inertes como armaduras vencidas.

Aquellos árboles, que tanto tiempo habían tardado en formarse, en enraizar, en habituarse a los tiempos tumultuosos y en saber agarrar las gotas de lluvia y en enlazarse a las blandas desnudeces de los vapores y de las nieblas; aquellos árboles llenos de las mordeduras de noviembre, llenos de leyenda y del aliento de las tormentas, encogían las ramas en un estremecimiento nervioso cuando el hacha relucía lúgubremente en el aire.

El tenía la camisa suelta y desarrapada; los zuecos hacían hoyos en la nieve, y hambriento, terrible, iba a grandes zancadas por la selva, rasgándose en las zarzas, desmigajando las raíces, envuelto en astillas, en fibras partidas, con gestos trágicos, desviando con el hacha el vuelo de los cuervos, y todo lleno del amor de los hijos, torturaba los árboles con golpes llameantes, gritándoles: "¡Cobardes!"

Así trabajó bajo el viento, la nieve, la lluvia, la humedad, las nieblas, la fiebre y el dolor hasta el anochecer.

Tenía ya un monte de ramajes y de leñas; lo ató en las cuerdas duras como sus brazos; clavó en medio el hacha; el haz enorme estaba recostado contra un monte de nieve; las dos puntas de la cuerda por donde él había de levantarlo colgaban negras y húmedas; entonces inclinóse, todo para colocar el haz sobre las espaldas anchas; pero cuando iba a levantarlo lento y cansado sintió aflojarse los músculos, enfriársele las manos; le atacó un desfallecimiento, y cayó con los cabellos sudados y pegados a la cabeza; y sus dedos ateridos agujerearon la nieve.

Así estuvo perdido en la blandura de los desvanecimientos hasta que abrió los ojos vagorosos y se quedó recostado en el haz, silencioso y lleno de ternuras.

Venía derramándose la noche; descendían las neblinas; todo el aire estaba atacado de una palidez opaca y severa; caía una lluvia vaporizada; todo el suelo estaba cargado de nieve.

Al pie del leñador estaba extendido un gran tronco, congelado, muerto, sin raíces, sin ramaje ni savia; por un lado comenzaba a deshacerlo la carcoma.

Entonces movió dolorosamente los brazos entorpecidos, y palpó en derredor; encontró un ramo suelto, negro, espinoso; lanzóse contra las sombras negras de los cuervos; pero él tenía la mano casi inanimada por el frío, y la rama, débilmente agarrada, vino a caerle sobre el rostro y le rasgó la carne con las espinas.

Y se puso a llorar. Los cuervos volaban terribles; enterraba el pie en la nieve, y sacábalo como para apedrearles. Los cuervos descendían.

La nieve caía y ya le cubría las piernas yertas. El, entonces, viendo la selva que le humedecía de agua, el suelo que le cuajaba la vida, el viento que le transía, la nieve que le enterraba, los cuervos que venían a comerle, todas las hostilidades salvajes de las cosas, se llenó de cóleras, y silencioso, feroz, con los ojos lucientes en la noche, echó reclamente la cabeza sobre el haz, y púsose a morir.

Entonces se desató repentinamente un viento tumultuoso, y pareciéle al pobre leñador sentir en aquel viento el son de un llanto y una voz clamando afligida.

El viento redobló su furia; dispersó a los cuervos; ellos balanceábanse en las alas entre los remolinos del aire feroz.

La nieve caía y los brazos del leñador ya estaban cubiertos, y todo el pecho estaba cubierto. Los cuervos huían y todo el bando aparecía como una sombre indecisa y pesada.

La nieve caía. Estaba cubierta la garganta del hombre, y lo estaba la boca.

Los cuervos se iban sumiendo en las transparencias de la noche.

La nieve caía continua, silenciosa. La cabeza del pobre leñador estaba cubierta, y sólo movían aún lentamente al viento sus grandes cabellos obscuros.

La nieve rasgaba la noche de blanco. A lo lejos aullaban los lobos.

Y la nieve descendía. Las sombras de los cuervos se sumieron más allá de las ramas negras.

Los cabellos desaparecieron. ¡Sólo quedó la nieve!...

ROA DE QUEIROZ.

BOLETIN TELEGRAFICO DEL EXTERIOR — SERVICIO MUNDIAL EXCLUSIVO PARA "LA PRENSA" DE SUS CORRESPONSALES PERMANENTES EN LAS

EL PROBLEMA DEL ADRIATICO

CENSURAS ITALIANAS A LA ACTITUD DE FRANCIA

GRAVE SUCESO EN EL PUERTO DE TRAU

SERBIA MOVILIZA SU EJERCITO

ROMA, febrero 2 (Especial) — En la prensa de la península predomina una sola opinión respecto a los problemas del Adriático y es que el gobierno debe, de un modo u otro, apresurar la solución del conflicto.

La opinión pública está de acuerdo con el gobierno en el sentido de que por la misma tranquilidad de Italia debe poner de lado todas las contemplaciones y exigir que se cumpla lo pactado en la conferencia de Londres.

Se ha podido comprobar que los políticos de Yugoeslavia obran de mala fe y tratan por todos los medios a su alcance de demorar la solución del problema, creyendo quizá que la opinión pública italiana, cansada de tantas tergiversaciones y demoras, manifestara su desagrado con manifestaciones hostiles al gobierno.

En los pasillos de Montecitorio se anunció hoy que la diputación nacional se preparaba para hacer al gobierno una serie de preguntas respecto la situación en el Adriático.

La misma actitud piensan asumir los diputados que representan a las agrupaciones de los combatientes.

Los amigos del jefe del gabinete tratan de disuadir a los nacionalistas, haciéndoles presente que todo debate parlamentario en estos momentos sería más bien perjudicial.

Los mismos amigos de Nitti no excluyen que el presidente del Consejo se anticipe a los deseos de la diputación nacionalista, con algunas declaraciones oficiales.

ROMA, febrero 2 (United) — De fuentes oficiales se informa que Italia no cederá absolutamente en la actitud tomada en acuerdo con Inglaterra y Francia acerca de la cuestión del Adriático.

El gobierno italiano sabe que la opinión pública lo acompaña y está determinado a no negociar más con los yugoeslavos, los que deberán aceptar el compromiso, pues en caso contrario, Italia recurrirá al pacto de Londres.

EL GOBIERNO Y D'ANNUNZIO

ROMA, febrero 2 (United) — El "Popolo Romano", en su edición de la tarde, dice que "el gobierno se siente muy molesto con motivo de los últimos sucesos, es decir, la captura del vapor "Taranto" y la detención del general Nigra.

En los círculos más allegados al gobierno se opina que no se tardará en tomar las más enérgicas medidas.

LONDRES, febrero 2 (United) — El corresponsal del "Daily Telegraph" en Milán dice que el gobierno italiano se manifiesta muy indignado con motivo del secuestro del general Nigra, comandante en jefe de la línea del armisticio, en los alrededores de Fiume.

Se ha declarado que este general fué arrestado por orden de D'Annunzio porque insistió en el estricto cumplimiento de sus órdenes.

ITALIA Y FRANCIA

PARIS, febrero 2 (Havas) — Se ha recibido una nota oficiosa italiana acusando al gobierno francés de no ejercer la presión prometida, sobre los yugoeslavos, a fin de que cedan a las pretensiones italianas.

Una personalidad autorizada del ministerio de Relaciones Exteriores afirma que la nota del gobierno de Roma no corresponde en ningún modo a la realidad, agregando que el gobierno francés no modificó ninguna actitud y que está listo para ejecutar todos los compromisos suscriptos por Francia e Inglaterra.

"Aun absteniéndose estrictamente, dice el citado personaje, de cualquier iniciativa, recoge todas las sugestiones que pueden llegar tanto de Roma como de Belgrado, en interés de una pronta solución del problema del Adriático."

PARIS, febrero 2 (Havas) — "Le Journal" lamenta que la prensa de la península inculpe a Francia de la resistencia opuesta a las aspiraciones italianas, por el gobierno de Belgrado, y agrega que los yugoeslavos rehusaron las iniciativas conciliadoras, oponiéndose en una forma un poco ruda.

"Por otra parte, continúa "Le Journal", si Italia decide exigir la ejecución del pacto de Londres, nosotros, los franceses, no renegaremos de nuestra firma; pero, este procedimiento supondría la entrega inmediata de Fiume a los yugoeslavos."

El citado órgano pregunta: "¿Será capaz el señor Nitti de expulsar a D'Annunzio de Fiume?", y agrega: "Convendría que no se buscase una querella a Francia, como una forma de diversión de procedimiento ante una posible impotencia del gobierno italiano, de adoptar aquella medida".

PARIS, febrero 2 (Havas) — M. Gustavo Rivot, presidente de la Liga Franco-Italiana, publica un artículo en "Le Petit Parisien", en el cual expresa la convicción de que Francia defendió el punto de vista de los italianos y pide a éstos que no inculpen a Francia de lo sucedido, y que consideren que si todas las reclamaciones de Italia no triunfaron, tampoco las de Francia obtuvieron una amplia satisfacción.

El citado artículo termina formulando ardientes votos, para que Italia vea de una vez realizadas sus aspiraciones y que ninguna disensión venga a arrojar sombras sobre la amistad francoitaliana, que mañana deberá tornarse en una estrecha alianza de intereses solidarios y sincera fraternidad.

UN PEDIDO DEL GOBIERNO FRANCES

ROMA, febrero 2 (Havas) — El corresponsal en París de "Il Popolo Romano" comunica que el gobierno francés, por intermedio del embajador en esta capital, M. Barrere, expresó al señor Nitti el deseo de que se postergara la ruptura de las negociaciones con el gobierno de Belgrado, no faltándole razones para creer en una próxima reacción conciliatoria por parte de los yugoeslavos.

COMENTARIOS ITALIANOS

ROMA, febrero 2 (Havas) — "Il Messaggero" dice que la absurda pretensión de los yugoeslavos de volver a examinar el problema del Adriático débese a la profunda disidencia existente entre los servios y los croatas.

Agrega el citado órgano que el único medio para cortar de raíz toda tergiversación inútil, se halla en el hecho de una firme voluntad por parte de los aliados para hacer cumplir las cláusulas estipuladas, pudiendo solamente esta decisión constituir una justificación de la responsabilidad de los delegados servios ante su propio país.

"Tribuna" dice que en los círculos franceses se afirma que la solución del conflicto del Adriático ha sido ya demasiado prolongada.

Agrega que esta cuestión puede solamente ser resuelta entre Londres, París y Roma, como lo ha fijado el consejo supremo.

"Il Corriere d'Italia" dice que el pretexto de los yugoeslavos, fingiendo ignorar el pacto de Londres, no tendrá absolutamente ningún efecto, porque el gobierno italiano, de acuerdo con los aliados, no desea ni siquiera suponer que Italia será todavía inducida a volver a examinar el problema del Adriático, haciendo mayores renuncias que las que ya ha hecho.

"Popolo Romano" dice que la reunión del gabinete de hoy se concretó totalmente a la respuesta yugoeslava y a la situación de Fiume, que es ya insoportable.

HOSTILIDAD DE LOS CROATAS

ROMA, febrero 2 (United)—El corresponsal del "Giornale d'Italia" en Sebenico, anuncia que el populacho croata de Trau invadió el buque italiano "Danubio".

Arriaron la bandera y varios pasajeros resultaron con contusiones.

Los pasajeros que desembarcaron también fueron atacados, viéndose obligados a huir.

MOVILIZACION DEL EJERCITO SERBIO

VIENA, febrero 2 (United) — El corresponsal en Belgrado de la "Wiener Mittags Zeitung" dice que, simultáneamente con el rechazo del ultimátum de la "Entente" Serbia ha decidido movilizar cuatro clases, y trasportar dos divisiones, desde los territorios húngaros que tiene ocupados, a Dalmacia, así como retirar todas las fuerzas disponibles de Laibach y de Agram.

NUEVA FORMULA DE SOLUCION

ROMA, febrero 2 (United)—El corresponsal en Trieste del diario "Il Tempo" comunica que se proyecta una solución muy diferente a la cuestión del Adriático.

"Según las informaciones corrientes—agrega el corresponsal—en esta ciudad, donde suelen reunirse muchísimas personas que están al tanto de lo que sucede en los círculos serbios, croatas y yugoeslavos, existe un grupo de patriotas dálmatas que, con objeto de no crear dificultades al gobierno italiano, piensan someter el punto directamente al primer ministro Nitti, y que al suministrar al mundo la prueba de que el imperialismo italiano es una fábula, se mostrará también que tanto Yuyoeslavia como Italia se hallan determinadas a evitar rozamientos para el futuro.

"Si los yugoeslavos rechazan en definitiva el plan de Nitti el gobierno reformará el pacto de Londres, e inmediata y simultáneamente se procedería a dar independencia a la Dalmacia, de acuerdo con la forma republicana de gobierno, con una constitución que garantizara los derechos para el libre desarrollo de las dos razas".

AGITACION EN ALBANIA

ROMA, febrero 2 (United)—Telegrafían de Valona al "Tempo" que las noticias respecto a la subdivisión de Albania en tres provincias han excitado a la población.

El día 29 del pasado mes, unos cincuenta notables albaneses se reunieron en Liusna y después de un animado debate, por 41 votos contra 6 se pronunciaron en favor del derrocamiento del gobierno provisional de Albania, auspiciando la inmediata convocación de un congreso de representantes legítimos del pueblo albanés.

Una copia de la resolución adoptada en la asamblea de Liusna fué entregada al comandante de la guarnición italiana de aquella plaza encareciéndole la entrega a la delegación albanesa en París.

Añade el corresponsal del "Tempo" que la asamblea de Liusna marca el comienzo de la guerra civil y de graves acontecimientos internacionales.

Otros notables albaneses recurrieron a las autoridades italianas para que intervengan a fin de impedir reuniones posteriores que podrían dar lugar a desórdenes.

ROMA, febrero 2 (Havas)—L'Epoca" anuncia que el presidente del gobierno provisional albanés Mufid-Bey, ha declarado que el pueblo de Albania espera solamente, por parte de Italia, el debido reconocimiento y la tutela de sus derechos.

RESTABLECIMIENTO DE LA PAZ

TRATADO DE VERSALLES

LA LIGA DE LAS NACIONES

Actitud alemana

ADHESION DEL CANADA

PARIS, febrero 2 (United) — Salió ayer para Berlín el doctor Mayer, encargado de negocios de Alemania. Según voz corriente, este viaje está relacionado con los esfuerzos que hace Alemania para ser admitida a formar parte de la Liga de las Naciones, a pesar de que se haya anunciado oficialmente que dicho diplomático regresa a Berlín por razones de orden estrictamente particular.

Los alemanes residentes en París declaran que la Liga de las Naciones no vivirá un año si se le niega el ingreso a Alemania y anuncian desde luego, que, en cuanto se reuna en Londres el Consejo de la Liga, Alemania presentará su petición de ingreso, afirmando que su admisión en el seno de la Liga, no solamente producirá en Alemania la estabilidad de que tanto necesita, sino que constituirá una valiosa ayuda en la tarea de la reconstrucción de Europa entera.

OTTAWA, febrero 2 (Associated) —Mr. Rowel presidente del consejo privado, declaró que el Canadá, al solicitar que se le admita en la Liga de las Naciones, no solicitó un favor, sino sólo justicia y equidad.

Recordó que los Estados Unidos eran la única potencia que niegan al Canadá el derecho de ser miembro de la Liga, y agregó:

"Conviene evitar comparaciones pero quiero hacer constar un simple hecho: que en el esfuerzo hecho para asegurar la paz en el universo murieron en los campos de batalla y a consecuencia de heridos más canadienses que norteamericanos".

ACTITUD NORTEAMERICANA

EN EL SENADO

WASHINGTON, febrero 2 (Associated)—La carta recientemente publicada en la cual el embajador británico vizconde Grey manifestaba que, personalmente, estaba dispuesto a aceptar todas las reservas de Lodge con excepción tal vez de la reserva número 14, relativa al derecho de los dominios británicos a votar en la Liga de las Naciones, fué la base de un ataque dirigido esta tarde contra el tratado en la sesión del Senado por el senador demócrata, Mr. Reed.

Dicho senador declaró que las declaraciones del hombre de Estado británico, "revelan que los senadores han venido insistiendo en una abdicación de libertades norteamericanas que la opinión pública ilustrada del exterior ni exige siquiera ni justifica".

CUESTION TURCA

LONDRES, febrero 2 (Associated) —Emir Alí, miembro inclito del consejo privado que en los últimos cuarenta y cinco años desempeñó altos puestos en Bengala, declaró que era absolutamente necesario que el sultán de Turquía conservara el poder temporal y quedara en Constantinopla en calidad de califa.

Agregó que la expulsión de los turcos de Constantinopla fomentaría el fanatismo religioso en el Islam. Si el gobierno turco tuviera que salir de Constantinopla se produciría un gran descontento en la India y en todos los países mahometanos.

LOS CRIMENES DE LA GUERRA

Sobre la entrega de los culpables

APROBACION DE LA LISTA

BERLIN, febrero 2 (United)—Es opinión general en esta capital que el regreso del doctor Mayer, el encargado de negocios de Alemania en París, después de haber sido recibido por Millerand, tiene connexión con la cuestión de la lista de los pretendidos criminales de guerra cuya extradición se solicitará, lista que debe ser presentada al gobierno alemán antes del día 10 de este mes.

El ministerio de Relaciones Exteriores ha declarado que se trata simplemente de un viaje hecho para mantener el contacto personal entre el representante en el extranjero y el gobierno, al cual presentará sus informes verbales.

La excitación popular va cada vez más en aumento a medida que se acerca el día en que se pida la extradición en cuestión, pero se asegura que el gobierno está decidido a proceder con suma cautela en este asunto.

PARIS, febrero 2 (Associated) — Ha quedado definitivamente aprobada por el consejo de embajadores en la sesión celebrada esta tarde la lista de las personas cuya extradición será exigida por los aliados.

El consejo aprobó también los términos de la nota que la acompañará y que fué enviada a la comisión de redacción para que le dé la forma definitiva.

La lista y la nota serán entregadas probablemente al jefe de la delegación alemana von Lersner, en cuanto esté terminada la redacción de la nota.

CONSEJO DE EMBAJADORES

Asuntos tratados

PARIS, febrero 2 (United) — Los embajadores han aprobado el borrador de la contestación a la petición de von Lersner, de que no se obligue a Alemania a entregar a los culpables de crímenes de guerra.

Rechaza esta solicitud y hace notar que, de acuerdo con las disposiciones del tratado, el juicio de los culpables por los aliados es independiente de todo proceso a que puedan ser sometidos en Alemania.

Esta contestación será entregada a von Lersner mañana, a petición de los delegados franceses, quienes hicieron notar que Alemania se encuentra con un déficit de más de un millón de toneladas mensuales sobre el carbón que debería entregar a Francia.

A este respecto se resolvió exigir de Alemania que apresure la entrega de dicho combustible.

Se ha resuelto que, en adelante, cuando se trate de cuestiones que interesen a Bélgica, asista a las reuniones del consejo de embajadores, también el embajador de Bélgica.

PARIS, febrero 2 (Associated) — El consejo de embajadores estudió el pedido presentado por el embajador de Bélgica para ser admitido en el seno de dicho consejo, fundándose en el hecho de la proximidad de Bélgica a Alemania y de la ocupación de la región del Rhin por sus fuerzas.

Se resolvió invitar al embajador belga a que asista a las sesiones del consejo, cada vez que se traten cuestiones relacionadas con los intereses belgas.

VINCULACIONES ARGENTINO-NORTEAMERICANAS

UNA CONFERENCIA DEL INGENIERO BUNGE

CRONICA PARA "LA PRENSA"

NUEVA YORK, febrero 2 (Especial) — El ingeniero Bunge, que se encuentra en Wáshington, continúa siendo objeto de muchas atenciones de parte de altos funcionarios y profesores, y considera que las atenciones no son personales, sino que su objeto es agasajar al funcionario y al profesor argentino.

El profesor Seligmann lo presentó al director de la oficina del censo y de estadística del departamento de comercio. El delegado argentino recibió, además invitaciones para dar conferencias en varias universidades.

Anteayer dió la primera de sus conferencias en la Universidad de Georgetown, en Wáshington, sobre las relaciones espirituales y comerciales entre los Estados Unidos y la Argentina.

Terminada la conferencia, el ingeniero Bunge invitó a los presentes a que le interrogasen sobre ciertos puntos. Había en el auditorio más de doscientos que hablaban castellano, lo que facilitó el cambio de ideas. Las dos principales preguntas que le hicieron fueron las siguientes: ¿Por qué permaneció la Argentina neutral en la guerra? ¿Por qué costuvo el conferenciante que los Estados Unidos se verían pronto obligados a competir en la Argentina con los productores de otros países?

Contestó a la primera pregunta exponiendo la composición étnica del pueblo argentino, su historia, sus ideales, la hospitalidad que garantiza la Constitución, el espíritu de trabajo y el progreso del pueblo argentino.

Dijo que los sentimientos de los argentinos durante la guerra no eran pro-españoles, pro-franceses, pro-ingleses, pro-italianos, pro-alemanes, ni pro-norteamericanos, sino pro-argentinos y pro-humanidad, y ni la Argentina ni la humanidad habrían obtenido provecho alguno por la entrada del país en la guerra. La Argentina pudo aliviar la suerte de la humanidad con sus carnes y sus cereales, que tenía en abundancia, y que vendió a precios muy inferiores a los que regían en los países de consumo. La Argentina se siente satisfecha de la altura que han alcanzado sus ideales históricos.

Los entusiastas aplausos con que fué acogida la explicación, demostraron que ésta dejó satisfecho al auditorio.

En cuanto a la segunda pregunta, el ingeniero Bunge dijo que el comercio norteamericano podría continuar extendiéndose en la Argentina si adoptaba a tiempo los medios necesarios para triunfar sobre los competidores. Explicó, sobre todo, lo que hay que hacer para mejorar las comunicaciones marítimas y para que la industria norteamericana se adapte a las necesidades y a las costumbres del pueblo argentino. Terminó diciendo que el fomento de las relaciones comerciales entre los dos pueblos contribuirá también al desarrollo del comercio norteamericano en la Argentina.

El conferenciante expuso luego la importante diferencia que hay entre el costo de la vida y de la producción en la Argentina, los Estados Unidos, Inglaterra y Francia y la poderosa influencia que ejercen los cambios favorables para la Argentina sobre Francia, Inglaterra y Alemania.

Cuando había terminado la conferencia, el ingeniero Bunge, retribuyendo los agasajos de que fué objeto, dió un almuerzo a los 22 profesores de universidades que participaron en los trabajos de la conferencia. Hablaron en esa ocasión los siguientes profesores: Jones y Chandler, de la universidad de Harward; Kemerer, de Princeton; Kennedy, de Wáshington; Macewee, de Columbia; O'Hara, de Wáshington; Walmsch, de Georgetown, Willoughby, de Princeton, y Martín, de Stanford.

Todos hablaron de la conveniencia de estrechar las relaciones espirituales entre la Argentina y los Estados Unidos. Algunos recomendaron el canje de alumnos entre los dos países y otros el de profesores y libros, pero todos reconocieron la necesidad de establecer relaciones de amistad entre los hombres de gobierno y de estudio argentinos y norteamericanos.

ROMEO RONCONI

ESTADOS UNIDOS

EN ALBANY

ASAMBLEA DE SOCIEDADES

CONTRA LA LEGISLATURA

NUEVA YORK, febrero 2 (Especial) — En Albany, capital del estado de Nueva York, se reunieron ayer 7700 delegados de 200 asociaciones políticas, sociales y obreras, que en su total cuentan con más de un millón de afiliados, para discutir el modo de restablecer en ese Estado el régimen representativo y las libertades civiles, que la legislatura violó al expulsar de su seno a los diputados socialistas.

La reunión protestó contra el proceder de la legislatura y reclamó la admisión de los diputados expulsados.

Varios oradores insistieron en el enjuiciamiento del presidente de la legislatura y el castigo de los responsables de la expulsión de los socialistas.

SOBRE UN EMPRESTITO BRITANICO

NOTA OFICIAL

WASHINGTON, febrero 2 (Associated)—Según una comunicación de Londres, que ha sido trasmitida al gobierno de la Unión por el encargado de negocios británico en esta capital, Mr. Lindsay, el gobierno británico no tiene la intención de solicitar un nuevo empréstito de los Estados Unidos.

Dice esta comunicación oficial:

"Con respecto de las repetidas afirmaciones de la prensa norteamericana, de que el gobierno británico desea contratar un fuerte empréstito en los Estados Unidos, el gobierno británico declara que es completamente contrario a la política de la Tesorería del Reino Unido el incurrir en nuevas deudas en los Estados Unidos.

"Desde el mes de junio de 1917, todos los gastos hechos en los Estados Unidos han sido abonados sin concluir ningún nuevo empréstito y se han tomado las primeras medidas para reducir la deuda exterior.

"El empréstito británico emitido en el mercado el 1º de noviembre último, ha sido negociado con el único objeto de hacer frente a las demás obligaciones".

COMERCIO EXTERIOR

DATOS ESTADISTICOS

WASHINGTON, febrero 2 (Associated)—Las cifras publicadas por el Departamento del comercio demuestran que la balanza del comercio de los Estados con respecto a Europa, ha aumentado en 4.435 millones de dólares, en el sentido desfavorable a Europa, en el año 1919.

Las exportaciones fueron de 5.185.000.000, y las importaciones de 750.000.000 de dólares.

Las exportaciones al Reino Unido alcanzaron a 2.279.000.000 de dólares, comparadas con 309.000.000 de dólares de importación.

Para Francia se exportaron 893.000.000 de dólares y se importaron 123.000.000 de dólares de aquel país.

Se exportaron a Italia 442.000.000 de dólares, y se importaron de dicho país 59.000.000 de dólares.

La importación a Alemania fué de 92.000.000 de dólares, y la importación de Alemania de 10.000.000 de dólares.

LA MORTALIDAD EN 1918

WASHINGTON, febrero 2 (Associated) — Según datos oficiales que acaban de publicarse, el tanto por ciento oficial de fallecimientos habidos en 1918 es el más elevado que se ha producido en los Estados Unidos.

El total de defunciones fué de cerca de un millón y medio, lo que representa el 18 por mil de la población.

HALLAZGO DE CADAVERES

BRUNSWICK (Georgia), febrero 2 (Associated)—Se han encontrado en una pequeña bahía, cerca de Jecki Island, los cadáveres de cinco personas y se han iniciado las averiguaciones para tratar de establecer su identidad, pues se supone que ocurrió un naufragio cerca de dicha isla.

En un principio se creyó que se trataba de marineros del "schooner" "Santofst", que perteneció anteriormente a la matrícula española y que naufragó, el jueves pasado, frente al faro Debay, y de cuya tripulación faltan todavía quince hombres, pero ahora se supone que éstos cinco cadáveres deben pertenecer a algún otro buque.

Fatal accidente de volación

SAN ANTONIO (Texas), febrero 2 (Associated)—Esta tarde, en el aeródromo de esta ciudad, en momentos en que hacía algunas evoluciones aéreas el capitán F. Kindley, uno de los "ases" de la volación norteamericana, ex comandante en la guerra de la 94 escuadrilla aérea, cayó y quedó muerto en el terreno.

RELACIONES CON COLOMBIA

Declaraciones de un financiero

NUEVA YORK, febrero 2 (United) —El doctor Pomponia Guzmán, financista colombiano, anunció que saldrá en pocos días más para el interior de los Estados Unidos, para estudiar el sistema escolar norteamericano a fin de adoptarlo en Colombia.

Agregó: "Confío en la definitiva ratificación del tratado actualmente pendiente entre los Estados Unidos y Colombia. El pueblo de los Estados Unidos se distingue por su espíritu de justicia; por esto estoy cierto de que si una parte no desea pensar respecto de las razones que Colombia tiene para desear una perfecta armonía con los Estados Unidos, respecto de las dificultades creadas por la separación de Panamá, la gran mayoría desea la ratificación. Estoy seguro de que esto se hará por el honor de los Estados Unidos".

INTERCAMBIO DE PROFESORES DE UNIVERSIDADES

NUEVA YORK, febrero 2 (Especial) — Llegó ayer a Northampton (Massachusetts) el profesor Rafael Piccoli, de la universidad de Pisa, y dictará cursos en el colegio Solth.

Piccoli es el primero de los profesores italianos que dictará cursos en universidades norteamericanas, mientras profesores norteamericanos lo harán en universidades italianas.

VIOLENTO TERREMOTO

WASHINGTON, febrero 2 (Associated) — El observatorio sismológico de la Universidad de Georgetown ha registrado esta mañana un terremoto muy violento. Los sacudimientos comenzaron a las 6.42 de la mañana, llegaron a su mayor intensidad a las 8 y terminaron a las 9.3.

El centro del fenómeno debe hallarse a una distancia de unas 3.500 millas de Wáshington.

El viaje de un ministro uruguayo

WASHINGTON, febrero 2 (Havas)—El vicepresidente de la república y Mr. Gilette recibieron al señor Buero en el palacio de las cámaras legislativas, donde se encontraban además numerosas personalidades de las misma.

El señor Buero visitará hoy a Montpelier y el lunes a Annapolis.

Los menonitas

NUEVA YORK, febrero 2 (Associated) — Los agentes de la antigua iglesia mennonita que fueron delegados para visitar la Argentina y otras repúblicas sudamericanas regresaron a esta ciudad. Se espera que el informe que presentarán tendrá una importante influencia en la actitud de los mennonitas.

Como el propósito de estos es buscar un nuevo refugio, se cree que el informe aconsejará continuar establecidos en el Canadá, mientras el gobierno lo permita.

Ecos de un naufragio

NUEVA YORK, febrero 2 (Associated) — Comunican de Charleston que regresaron a ese puerto un destróyer y un remolcador de la armada que fueron enviados en busca del bote, en el que iban sobrevivientes del vapor "Mielero".

Las dos embarcaciones no encontraron rastro alguno del bote.

MEXICO

RECONOCIMIENTO DEL GOBIERNO ALEMAN

MEXICO, febrero 2 (United)—El gobierno alemán ha sido reconocido oficialmente por México, según lo ha declarado hoy el ministro interino de Relaciones Exteriores, señor Hilario Medina.

El presidente Carranza ha dirigido una carta autógrafa al presidente Eber, en la cual le comunica este reconocimiento, haciendo, al mismo tiempo, votos por la prosperidad de la república alemana.

El señor Isidro Fabella ha sido nombrado ministro de México ante la república alemana.

Ecos de la detención de dos voladores

SAN ANTONIO (México), febrero 2 (Associated)—Los voladores norteamericanos teniente Davis y Grimes, que las autoridades mexicanas mantenían detenidos desde el 28 del pasado mes de enero, han sido puestos en libertad esta tarde y han cruzado ya los límites dirigiéndose con rumbo a Texas.

HOLANDA

Regalo del ex kaiser a Amerongen

AMERONGEN, febrero 2 (Associated) — Se ha iniciado la construcción de un pequeño hospital que el ex kaiser Guillermo de Alemania regalará a la ciudad como recuerdo de su visita.

SITUACION EN RUSIA

LA PAZ DEL GOBIERNO DEL SOVIET

Desmovilización del ejército

WASHINGTON, febrero 2 (United) — Según varios personajes rusos, residentes en ésta, no sería difícil que se produjera en las filas de los ejércitos bolshevikis un movimiento de insurrección contra el actual gobierno, el cual, dándose cuenta de este peligro, desearía poder concluir pronto la paz, para proceder a la inmediata desmovilización de estas tropas.

Esta paz debería ser simultánea y general, es decir, tanto con los Estados del Báltico, como con Polonia y con la "Entente".

Es una necesidad imperiosa para el gobierno de los "soviets" tener una ocupación constante para estas tropas, de manera que, ya que no puede decretar su disolución sin correr graves peligros, empleará el excedente de estas tropas en campañas contra Persia, India y Mesopotamia.

EL ALMIRANTE KOLCHAK

La nota del general Janin

LONDRES, febrero 2 (Associated) — Un telegrama recibido por el "Daily Mail" anuncia que se constituyó en Irkutsk un tribunal del "soviet" para juzgar al almirante Kolchak.

Sin embargo, es probable que el almirante sea conducido a Moscú para ser juzgado en dicha ciudad.

LONDRES, febrero 2 (United) — El corresponsal en Harbin del "Daily Mail" comunica a su diario que un telegrama de Irkutsk, recibido en aquella ciudad, dice que Irkutsk está tranquila, aun cuando bajo el estado de sitio.

Los comisarios del "soviet" han constituído un tribunal revolucionario ante el cual se desarrollará el juicio del almirante Kolchak.

Se supone que el almirante será enviado a Moscú para ser llevado ante la Alta Corte de Justicia.

PARIS, febrero 2 (Havas)—El general Gaida, comandante en jefe de los ejércitos checoeslovacos en Siberia, hizo en esta capital declaraciones formales en abierta contradicción con las noticias de fuente inglesa, referente a la nota del general Janin sobre entrega del almirante Koltchak.

El citado general afirmó que los revolucionarios rusos entregaron de per sí al almirante Kolchak a los maximalistas.

"La Fizaro", a este respecto, dice que sería penoso pensar que un general francés había autorizado la entrega de Kolchak, quien, puede ser que fué traicionado o tal vez condenado a muerte; pero que tan deplorable acontecimiento, jamás fué objeto de gestiones ni firmado por ningún representante de Francia.

ESTONIA Y EL "SOVIET"

COPENHAGUE, febrero 2 (Havas) —Una información oficial de Dorpat, anuncia que la paz entre los gobiernos del "soviet" ruso y Estonia, ha sido firmada hoy a la 1 p. m.

ACTITUD DE POLONIA

Comunicación de Gran Bretaña

LONDRES, febrero 2 (Associated) —El corresponsal de la Central News en Reval anuncia que los delegados bolshevikis en Dorpart declararon que los polacos habían abandonado sus preparativos militares contra Rusia y el proyectado ataque simultáneo contra Moscú y contra Petrograd, en vista de que Estonia, de acuerdo con el tratado de paz que acaba de firmar con el "soviet" ruso, ha retirado la promesa hecha a los polacos de poner a su disposición un ejército y el puerto de Reval.

LONDRES, febrero 2 (United) — El ministro polaco en la Gran Bretaña, príncipe Sapieh, ha comunicado a su gobierno que Lloyd George se ha negado a conceder ayuda de tropas británicas en la campaña contra los rojos.

Da a entender en su nota al gobierno de Polonia que Lloyd George ha hecho comprender que vería con placer que Polonia concluyera la paz con Rusia.

VARSOVIA, febrero 2 (Associated) —Un comunicado oficial polaco dice que pudieron ser evitadas las grandes concentraciones de tropas que los bolshevikis preparaban al Norte del río Dvina, gracias a los ataques de las fuerzas polacas.

Las autoridades militares creen que la concentración que intentan los bolshevikis en el frente lituaniano y ruso blanco forma parte de los preparativos maximalistas para la ofensiva de primavera.

Los diarios de Varsovia dicen que la ofensiva bolsheviki contra Polonia comenzará en cuanto sea posible.

LONDRES, febrero 2 (Havas) — El "Morning Post" dice que el ministro de Polonia en la Gran Bretaña trasmitió a su gobierno una nota por la cual le da cuenta de la negativa del jefe del gabinete inglés, de acudir en ayuda de Polonia, y el anuncio causó profunda sensación en Varsovia.

El corresponsal de dicho diario agrega que Polonia sufre múltiples medidas de seducción que la comprometen a cesar las hostilidades.

WASHINGTON, febrero 2 (United) —Las proposiciones de paz que fueron sometidas a Polonia últimamente por los "soviets" de Rusia han sido retiradas por el gobierno de Moscú, según informaciones oficiosas.

No se conocen los detalles ni las razones de esta actitud, pero se ve en ella un indicio evidente del propósito de los bolsheviks de emprender una ofensiva en la primavera contra ese país.

EN SIBERIA

LONDRES, febrero 2 — "The Times" publica un despacho recibido de Vladivostock que anuncia que un regimiento de cazadores rusos se amotinó y saqueó varios trenes.

La situación en Vladivostock es crítica y las fuerzas rojas acupan Nikolsk y Okioansko.

LAS OPERACIONES

ACCION BOLSHEVIKI

LONDRES, febrero 2 (Associated) —Se ha recibido esta tarde la siguiente comunicación de origen bolsheviki:

"Hemos ocupado a Perekop, en Taurida, cerca del Mar Negro.

"Hemos arrojado al enemigo de sus posiciones fortificadas en la península Chongarsk, causándole pérdidas considerables.

"Hemos tomado Joinejudinsk en la región de Kansk, capturando al segundo batallón eslavo y cinco trenes blindados."

LONDRES, febrero 2 (Havas)—El "Daily Telegraph" publica un telegrama procedente de Riga en el que se anuncia que el ala izquierda del ejército letón se halla actualmente en territorio ruso.

PARIS, febrero 2 (United) — El "Echo de París" dice que el general Denikine ha vuelto a tomar el istmo de Crimea.

NUEVO EJERCITO

NUEVA YORK, febrero 2 (Havas) —Informaciones recibidas de Wáshington anuncian que los bolsheviks apelaron a los soldados rusos no bolsheviks para que organizasen un ejército de ocho millones de hombres.

En Wáshington se ve en ese llamamiento un indicio de la próxima caída del régimen bolsheviki en Rusia. En el ejército de los "soviets" hay numerosos oficiales del antiguo régimen que son muy populares y es probable que se subleven contra los bolsheviks en la primera oportunidad que se presente.

TRABAJOS DEL EJERCITO

WASHINGTON, febrero 2 (Associated)—Según una información recibida por el departamento de Estado, en un decreto de Lenine del 15 de enero pasado se ordena que el ejército ruso sea destinado al trabajo.

Los soldados del ejército ruso deberán ocuparse en las actividades generales del trabajo, produciendo víveres, organizando los trasportes, y cooperando en la construcción de edificios. Deberán en particular ayudar a los agricultores.

El decreto pone a la cabeza del ejército un consejo revolucionario, cuyo presidente es miembro del consejo de defensa del "soviet".

NACIONALIZACION DE MINAS

LONDRES, febrero 2 (United) — Telegramas de Rusia comunican que las minas de oro de Lena han sido nacionalizadas, en vista de lo cual el embajador japonés ha salido para el Japón y el comisionado británico para Pekín.

Se prevé que dentro de quince días habrán emprendido viaje de regreso también los comisionados francés y norteamericano.

LONDRES, febrero 2 (Havas) — "The Times" dice que existe la creencia de que se nacionalizarán los Bancos de Irkustk y las minas de oro del Lena.

EN TIFLIS

LONDRES, febrero 2 (Associated) — Se han recibido informaciones que anuncian que se ha producido un levantamiento bolsheviki en Tiflis y en Kutais.

Ambas ciudades están en poder de los rojos.

EL GENERAL BERMONDT

LONDRES, febrero 2 (Associated) Un radiotelegrama recibido de Moscou anuncia que el general Bermondt, que mandó las tropas germano-rusas que operaron contra Letvia, ha perdido la razón y ha sido necesario recluirlo en un sanatorio para afecciones mentales.

ACCION ALIADA

LONDRES, febrero 2 (United) — Los bolsheviks han enviado un radiotelegrama solicitando permiso para las sociedades cooperativas de iniciar las transacciones comerciales con Europa bajo la garantía de una protección.

ROMA, febrero 2 (United)— "Il Messaggero", comentando la información de que Trotzky está movilizando en contra de Polonia, teme una conquista de los bolsheviks en toda Europa e incita a los poderes a adoptar una política resuelta frente a Rusia.

FRANCIA

ESTADO DEL CAMBIO

Opinión de M. Thery

PARIS, febrero 2 (Havas)—El señor Edmond Thery, estudiando el problema del oro, dice en el diario "Le Matin" que mientras los Estados beligerantes de Europa perdían una parte de su "stock" de oro y aplastaban su crédito exterior por emisiones fiduciarias que las circunstancias hacían inevitables, los aliados de ultramar y algunos de Europa cuadruplicaban su reserva de oro.

"Los asociados norteamericanos pestaron servicios muy grandes acudiendo en nuestro socorro, pero sirvieron igualmente los intereses de su comercio y de su industria por el hecho de que los compramos, entre los años 1915 y 1920, enormes cantidades de mercaderías que provocaron para Francia un déficit comercial que asciende a más de 35 mil millones de francos. Es principalmente el déficit, que habiendo absorbido la mayor parte de los recursos de Francia, colocó el cambio en una situación precaria".

El señor Thery expresa su convicción de que los norteamericanos ayudarán lealmente a Francia a hacer respetar las cláusulas financieras del tratado de Versalles, lo cual constituyó el mejor medio de mejorar el crédito exterior de Francia.

VIAJE DE CLEMENCEAU

PARIS, febrero 2 (Associated)—M. Clemenceau partió esta noche de esta capital para embarcarse mañana en Marsella a bordo del vapor "Lotus" que se dirige a Alejandría.

Le acompaña el doctor Vicard.

ESPIA EJECUTADO

PARIS, febrero 2 (United)—Esta mañana fué ejecutado en Vincennes el espía austriaco, teniente Rodolfo Funck.

Fué él quien mantenía al enemigo al corriente de los efectos causados en esta capital por el gran cañón llamado "La gruesa Berta", con el cual bombardearon París.

Al otro espía, Luis Guaspare, perteneciente a la escuela de espías de Freiburg, y que debía también ser ejecutado hoy, le fué conmutada la pena de muerte por el presidente Poincaré.

Aumento de la natalidad

PARIS, febrero 2 (Havas) — "Le Matin" señala el aumento sensible de los nacimientos en París, cuyo número asciende a 133 diarios aproximadamente, mientras que para el período correspondiente a 1919, sólo alcanzaba a 73.

Artista enferma

PARIS, febrero 2 (Associated) — La conocida actriz Gaby Deslys, cuyo nombre estuvo en cierta época vinculado con el rey Manuel de Portugal, se halla seriamente enferma desde hace algún tiempo y acaba de sufrir una recaída que exige una operación.

El precio de los diarios

PARIS, febrero 2 (Especial)—Los directores de los diarios parisienses celebrarán asamblea general el 15 de febrero. Se asegura que en esa asamblea quedará fijado en 20 céntimos el precio de cada ejemplar para todos los diarios.

Cuestiones del trabajo

PARIS, febrero 2 (Especial)—Comunican de Roub

PRINCIPALES CAPITALES Y CIUDADES, DE GUERRA, ENVIADOS ESPECIALES, DE LA ASSOCIATED PRESS, UNITED PRESS Y DE LA AGENCIA HAVAS

ALEMANIA

SITUACION FINANCIERA

LA DESVALORIZACION DEL MARCO

DECLARACIONES DE GWINNER

NUEVA YORK, febrero 2 (Especial)—El corresponsal del "New York Sun" en Berlín telegrafía que entrevistó al conocido financista y banquero von Gwinner, quien, interrogado sobre la causa de la desvalorización del marco, dijo:

"Porque obedece a la ley de Newton, según la cual la caída de un cuerpo se acelera a medida que se acerca al suelo. Hay también otra razón. El marco baja porque Wilson no dijo en Versalles que tenía un contrato con Alemania y que si no lo puede cumplir debería retirarse de la conferencia, porque si los Estados Unidos no cumplen con su obligación sería imposible reconstruir la civilización."

Habló luego del peligro del bolshevikismo y dijo:

"El fuego del bolshevikismo está listo para incendiar a Polonia e invadir a la Europa entera. Vosotros, los norteamericanos, estáis acaso protegidos por el Atlántico; pero vuestro turno llegará más tarde.

"¿Quién contendrá a los bolshevikis? ¿Los polacos? Durante siglos los polacos eran incapaces de un esfuerzo organizador. En Alemania es proverbial la incapacidad de los polacos. Cuando tres discuten y todos hablan a la vez, se dice que forman un Reichstag polaco.

"Los polacos, dirigidos por un músico, acumuló una deuda nacional proporcionalmente igual a la alemana, y no han asumido parte alguna de la deuda rusa ni tienen que pagar indemnizaciones. Toda la organización polaca será arrasada sin que deje rastro."

Habló en seguida de la terrible situación económica en que se encuentra Alemania. Dijo que antes de la guerra un alemán que tenía un ingreso anual de seis a doce mil marcos, podía vivir cómodamente, lo que no sucede hoy día. Un funcionario que gana algunos centenares de marcos por mes se encuentra con que una camisa le cuesta 180 marcos y tiene que resignarse a quedar sin camisa.

La mortandad de niños tuvo en Berlín un aumento de cincuenta por ciento, principalmente porque los niños recién nacidos son envueltos en papel, ya que sólo los muy ricos pueden comprar pañales de tela. Los hombres mueren ahora de hambre sin luchar, pero lucharán.

"Todo esto—agregó—sucede porque los alemanes dejaron que se los gobernase mal. Nuestro mal gobierno cometió un grave error en sus relaciones con Rusia. Debía haber dicho al gobierno ruso que Alemania no haría nada para oponerse a la realización de sus aspiraciones sobre Constantinopla. A haberlo hecho, Rusia se habría movilizado contra Turquía y no contra Alemania".

Le preguntó el corresponsal si creía que el problema podría resolverse por medio de un empréstito extranjero y von Gwinner le dijo:

"Las negociaciones realizadas hasta ahora, además de tener una falsa base, fueron iniciadas con un falso espíritu. No se puede quitar a una nación el fruto de su trabajo y alimentaria luego durante algún tiempo por filantropía. El mundo no puede ser reconstruído de este modo".

BERLÍN, febrero 2 (Havas)—La comisión encargada de estudiar la cuestión del cambio declaró que es necesaria una reunión inmediata de los representantes del mundo financiero internacional para evitar el hambre y la quiebra de Alemania lo mismo que el desmoronamiento de Europa.

BERLIN, febrero 2 (United)—Theodor Wolff, director del "Berliner Tageblatt", declaró que Alemania no buscará el medio de salvarse de sus dificultades por medio de la bancarrota. Manifestó que aunque la situación financiera era en extremo aguda, sabe que el gobierno de Ebert no emitirá circulante de ningún género mientras haya esperanza de aliviar la situación por otros medios.

Agregó: "Sin embargo, si la Entente no nos ayuda, buscaremos un acuerdo con los bolshevikis; pero antes de esto Alemania agotará todos los medios a su alcance".

TEMORES DE REVOLUCION

ACTITUD DE EBERT

BERLIN, febrero 2 (United)—Se cree que el presidente Ebert está muy molesto en la presidencia, a causa de los temores continuos de una revolución radical por una parte, y por una contrarrevolución de los irreconciliables por la otra, como también por tener que vivir en una casa constantemente guardada por fuerzas armadas y rodeada de trincheras de alambres con púas.

A pesar de su negativa, se cree que está ansioso de volver a la vida privada, encontrándose desalentado por la necesidad de usar medidas militares represivas, lo que no está de acuerdo con sus principios.

EL PUERTO DE KIEL

BERLIN, febrero 2 (Associated)—Las autoridades navales arrendaron el puerto militar de Kiel a las autoridades civiles de la ciudad.

Estas gastarán dos millones de marcos para trasformarlo en puerto comercial.

ESTADO DE ERZBERGER

BERLIN, febrero 2 (Havas)—El señor Erzberger, que se encuentra muy aliviado de la herida que recibió en el atentado de que fué objeto al salir de la Corte Criminal, pudo el viernes abandonar la cama por espacio de algunas horas.

COMUNISTAS DETENIDOS

BERLIN, febrero 2 (United)—Las autoridades policiales han procedido a la detención de buen número de comunistas que asistían a una reunión de delegados en Pletzensee, trasportándolos a ésta en cinco camiones automóviles.

Entre los detenidos se encuentran cinco de los hombres de primera fila de esa agrupación política.

BERLIN, febrero 2 (Associated)—La policía dispersó el domingo el mitin que celebraron los comunistas en Pletzensee, en las puertas de Berlín.

Hicieron numerosos arrestos y regresaron con cinco camiones automóviles llenos de hombres y mujeres detenidos.

Matrimonio de von Kuhlmann

BERLIN, febrero 2 (United)—El "Tageblatt" confirma los rumores de que von Kuhlmann contraerá enlace con la señora Mariana von Friedlander Fuld, que pasa por ser la segunda de los señoras más ricas de toda Alemania.

En Danzig

BERLIN, febrero 2 (Havas)—El comandante en jefe de las fuerzas británicas en Danzig, general Haking, llegó a esta capital.

INGLATERRA

EN DEFENSA DE LIMAN VON SANDERS

Carta del general Hamilton

LONDRES, febrero 2 (United)—El general Sir Ten Hamilton, en una carta que publica hoy el "Times" dice lo siguiente:

"Ha aparecido en la "lista negra" el nombre del mariscal Liman von Sanders.

"Tengo la seguridad de hablar en nombre de nuestras tropas que lucharon en los Dardanelos cuando declaró que no desean que el general von Sanders sea juzgado.

"Ha sido un adversario leal, su conducta fué intachable, durante el breve armisticio que tuvimos y puedo afirmar que jamás bombardeó, como pudo haberlo hecho con toda facilidad, ni nuestras estaciones de evacuación ni nuestros buques hospitales.

"Me dirijo, pues, a esa muchedumbre de espíritu generoso, al pueblo británico, para que deje en su soledad al mariscal Liman von Sanders."

CUESTION IRLANDESA

Detención de sinnfeinistas

ACTITUD DE LOS OBREROS

NUEVA YORK, febrero 2 (Especial)—Un telegrama de Dublín recibido por la agencia Universal News Service, dice que excede de 600 el número de los sinnfeinistas que fueron arrestados en las últimas 24 horas.

Todos los allanamientos se llevaron a cabo bajo la dirección de las autoridades superiores. Ni la policía tenía conocimiento de los planes del gobierno. Se trata de una réplica al desafío que los sinnfeinistas lanzaron al gobierno por la designación de autoridades locales de su partido.

Ayer llegaron de Dublín nuevos buques de guerra para conducir los detenidos a Inglaterra.

Los obreros decidieron hacer causa común con los sinnfeinistas, de modo que es posible que se produzca una huelga general en Dublín.

DUBLIN, febrero 2 (Associated)—El concejo municipal de esta capital decidió hoy relevar de su puesto al presidente de la comisión de pensiones para soldados.

La resolución fué adoptada después de un agitado debate y a pesar de las protestas del doctor Macwalter, unionista. La mayoría no dejó hablar a este último gritando: "Vd. fué quien envió a los hombres para que quedasen lisiados".

LONDRES, febrero 2 (Havas)—El "Star" anuncia que el virrey de Irlanda abandonó la ciudad de Dublín, dirigiéndose a Londres.

LONDRES, febrero 2 (United)—El número total de los sinnfeinistas detenidos alcanza a 65.

Comunicaciones oficiales de Dublín dicen que la mayor parte de estas detenciones fué realizada en el condado de Limmerick, como represalias contra el reciente asesinato de agentes de policía.

Premio para una prueba de volación

LONDRES, febrero 2 (United)—El "Daily Express" ofrece diez mil libras esterlinas por un vuelo redondo entre esta capital y Karachi, en la India, llevando carga de 1 200 libras.

UNA AFIRMACION DE VON TIRPITZ

Desautorización oficial

LONDRES, febrero 2 (United)—El almirantazgo desautoriza oficialmente la afirmación hecha en el libro publicado por el almirante von Tirpitz, de que oficiales de la armada británica fueron agregados al estado mayor del almirante Togo en la guerra ruso-japonesa y que contribuyeron activamente en la preparación de los planes de combate de ese almirante japonés.

La desautorización oficial dice:

"Esa afirmación afecta la reputación profesional de un distinguido almirante. El secretario del Foreing Office ha informado al embajador del Japón que el gobierno británico rechaza esa incalificable afirmación de von Tirpitz".

LOS PROBLEMAS FINANCIEROS

Próxima conferencia

LONDRES, febrero 2 (Associated)—No se ha fijado la fecha para la conferencia no oficial que celebrarán con el canciller del Exchequer, mister Chamberlain, un grupo de técnicos en cuestiones financieras y comerciales, para estudiar la situación económica. Es probable, sin embargo, que esa conferencia se realice el jueves próximo.

Entre los invitados a asistir a ella se hallan el vizconde Bryce, el ex primer ministro, Mr. Asquith, el ex canciller del Exchequer, Mr. Mac Kenna, el barón Inchcape, el jefe laborista Mr. J. H. Thomas y lord Robert Cecil.

LA REPATRIACION DE EX PRISIONEROS

LONDRES, febrero 2 (United)—El War Office anuncia que la repatriación de los ex prisioneros alemanes que había en la Gran Bretaña terminó, pues el último grupo compuesto de 144 oficiales y 1.640 soldados será enviado a Alemania en esta semana, embarcándose en el puerto de Hull.

Desde que se firmó el armisticio, el número de los prisioneros repatriados de las diversas zonas alcanza a 274.333.

VAPOR ENCALLADO

LONDRES, febrero 2 (United)—Se anuncia que el vapor británico "Berrima", de 11.137 toneladas de desplazamiento, perteneciente a la Compañía Peninsular y Oriental, que venía en viaje de Sidney, encalló cerca de Dóver.

Fueron desembarcados en ese puerto 300 pasajeros y 200 tripulantes.

Hay esperanzas de salvar la nave.

LAS ELECCIONES EN PAISLEY

LONDRES, febrero 2 (Havas)—Telegrafían de Paisley que la Liga Irlandesa recomendó a los electores irlandeses, afiliados a ella, y que ascienden a 3.000, que voten por el laborista Biggar.

Por su parte, Mr. Asquith contaba con el apoyo de los irlandeses para resultar electo; pero la medida tomada por la liga citada viene a desbaratar sus planes.

LONDRES, febrero 2 (Havas)—Telegrafían de Paisley, que el jefe del partido liberal, Mr. Asquith, contestando a una pregunta del partido prohibicionista escocés, declaróse contrario a la prohibición total e inmediata del expendio de bebidas alcohólicas.

El precio del tabaco

LONDRES, febrero 2 (Havas)—La desvalorización de la libra esterlina en Nueva York es la causa principal del alza general en los tabacos. Los peritos del gobierno temen que si la baja continúa tenga repercusión en el precio del pan.

Incendio en un buque

LONDRES, febrero 2 (United)—Se produjo hoy un incendio en la bodega núm. 2 del vapor "Navasota", de la Mala Real, que se emplea para el trasporte de carne y se encuentra en los diques Albert.

Fueron llamados los bomberos de la City. Hasta ahora se ignoran los detalles de los daños causados por el fuego.

La carne

LONDRES, febrero 2 (Havas)—El precio de la carne de vaca importada fué rebajado en dos peniques.

Huelga resuelta

LONDRES, febrero 2 (Associated)—Telegrafían de Montreal (Canadá), que terminó la huelga de los obreros empleados en las aguas corrientes de esa ciudad.

El conflicto relativo a los salarios y horas de trabajo fué sometido a un tribunal de arbitraje.

ESPAÑA

LEVANTAMIENTO DEL ESTADO DE SITIO EN ZARAGOZA

MADRID, febrero 2 (Havas)—Acaba de levantarse el estado de sitio que pesaba sobre la ciudad de Zaragoza.

AEROPLANOS MILITARES A LISBOA

MADRID, febrero 2 (Associated)—Desde esta capital salieron en vuelo cuatro aeroplanos con dirección a Lisboa.

Este vuelo responde a una invitación hecha recientemente por el gobierno de Portugal.

LA HUELGA GENERAL EN SANTANDER

MADRID, febrero 2 (Havas)—Telegrafían de Santander que, debido al hecho de que varios agitadores fueron reducidos a prisión, los obreros declararon la huelga general.

Los obreros panaderos y empleados de comercio se han adherido al movimiento.

SANTANDER, febrero 2 (Associated)—A causa de la actitud asumida por la policía con respecto a los mozos de café que se declararon en huelga, la Federación de Obreros declaró la huelga general en la ciudad, incluyendo los tranvías y demás servicios públicos.

Fué arrestado el presidente de la Federación, lo que provocó ataques contra los hoteles y "restaurants".

Se produjeron varias colisiones entre los obreros y la policía.

Los huelguistas atacaron a los coches que seguían trabajando.

El ajedrecista Capablanca

MADRID, febrero 2 (Associated)—El campeón cubano de ajedrez, señor Capablanca, jugó esta tarde treinta partidas simultáneas, ganando 23.

Recibió 10.000 pesetas de premio.

ITALIA

EL EMPRESTITO

Contribución de los religiosos

ROMA, febrero 2 (Havas)—La suscripción del empréstito alcanzó la suma de catorce mil millones de liras.

Un hecho importante que es digno de hacerse notar es que el máximo de las suscripciones se logró durante la última huelga.

También merece tomarse en cuenta y señalarse la adhesión del elemento religioso. Casi todos los obispos y congregaciones religiosas se suscribieron con sumas importantes. También se suscribió el óbolo de San Pedro.

Arresto de Malatesta

PISA, febrero 2 (United)—Llegó a esta ciudad el conocido anarquista Enrique Malatesta y pronunció, sin ser molestado, un discurso ante una gran asamblea.

ROMA, febrero 2 (Associated)—Un despacho recibido de Liorna dice que Enrico Malatesta fué detenido hoy en aquella ciudad.

Accidente de volación

ROMA, febrero 2 (United)—Telegrafían de Liorna que cayó al mar un hidroaeroplano militar en el cual iban el piloto Gori y un mecánico.

El accidente fué debido a una descompostura de los timones.

El piloto Gori, después de conseguir desatarse de su asiento, desató a su vez y consiguió salvar al mecánico que estaba a punto de ahogarse. El piloto fué objeto de una ovación por parte de los que presenciaron el hecho.

INFORMACIONES ARGENTINAS

LOS BANCOS ANGLO-SUDAMERICANO Y BRITANICO DE LA AMERICA DEL SUR

Alza de las acciones

LONDRES, febrero 2 (Associated)—Se están realizando negociaciones para establecer una íntima cooperación entre el Banco Anglo-Sudamericano y el Banco Británico de la América del Sur, mediante el cual el primer establecimiento, que tiene su principal campo de acción en la Argentina, podrá extender sus operaciones al Brasil que ha sido hasta ahora el campo de acción tradicional del Banco Británico de la América del Sur.

El corresponsal de la "Associated Press" ha tenido conocimiento de que ambos Bancos continuarán operando por separado y que no se proyecta por el momento ninguna fusión de capital.

El Banco Anglo Sudamericano tiene un capital de cuatro millones y medio de libras esterlinas y el Banco Británico de la América del Sur dos millones de libras esterlinas.

Sus depósitos combinados representan un capital de más de cincuenta y tres millones de libras.

LONDRES, febrero 2 (Especial)—Se atribuye la reciente alza experimentada por las acciones de los Bancos Anglo-Sudamericano y Británico de la América del Sur a las negociaciones que se realizan para arreglar una combinación de las dos instituciones bancarias, y se cree que el segundo será gradualmente absorbido por el primero, que es el más importante de los dos financieramente y por su extensión en numerosas localidades.

El Banco Británico de la América del Sur fué fundado en el año 1863. En cuanto al Anglo-Sudamericano, aunque más joven que el otro, es más grande. Sus depósitos ascienden a cuarenta y dos millones de libras esterlinas y los del Británico a once millones, de modo que los recursos de los dos Bancos reunidos, juzgando por sus depósitos, será de cincuenta y tres millones.

Se cree que la combinación será una de las más grandes del mundo y que sus operaciones se extenderán a toda la América del Sur.

INFORMACIONES COMERCIALES

FERROCARRIL DE SANTA FE

PARIS, febrero 2 (Especial)—Han sido admitidas a cotizarse en la Bolsa las acciones de la compañía francesa de los ferrocarriles de Santa Fe.

NOTICIAS MARITIMAS

LONDRES, febrero 2 (United)—La oficina del Lloyd's anuncia que la goleta "Ruth Hickman", que había salido de Buenos Aires con rumbo a Queenstown, encalló en la costa rocosa de Dingle Bay.

La tripulación fué recogida por un destróyer. La nave se perdió totalmente.

NUEVA YORK, febrero 2 (Associated)—Ha llegado hoy el "Santa Paula" procedente de Talcahuano y han salido el "Orcus" y el "Palta" para Valparaíso.

LONDRES, febrero 2 (Especial)—El vapor "Andes", de la Mala Real, en viaje para Buenos Aires, partió de Lisboa el 31 de enero a las 7 de la noche.

El vapor "Almanzora", en viaje para el mismo destino, llegó el 31 a Río de Janeiro.

FILADELFIA, febrero 2 (Associated)—La goleta "David Cohen" llegó procedente de Buenos Aires.

NUEVA YORK, febrero 2 (Associated)—Hoy fondeó en este puerto el vapor "Rembrandtt" procedente de Santos.

EN EL STOCK EXCHANGE

LONDRES, febrero 2 (Especial)—El Stock Exchange en general estuvo hoy poco animado, pero los títulos argentinos se mantuvieron firmes y los compradores encontraron pocos valores ofrecidos.

LOS FERROCARRILES ARGENTINOS

LONDRES, febrero 2 (Especial)—El "Financial Times" acaba de publicar un artículo sobre los ferrocarriles argentinos y llega a la conclusión de que gracias al aumento del tráfico, la reducción de la relación entre los gastos y los ingresos y las ganancias que las empresas realizan a consecuencia del estado del cambio, las cuatro principales compañías ganarán probablemente de ocho a diez por ciento de su capital.

Hace, sin embargo, notar que esto no implica que se repartan entre los accionistas dividendos en esta proporción.

PRECIOS Y COTIZACIONES

TITULOS Y ACCIONES

LONDRES, febrero 2—Títulos provincia de Buenos Aires, 5½; empréstito argentino, 4 o|o, de 1897, 56; de 1909, 5 o|o, 86; id Obras Públicas, 1886, 5 o|o, 90; consolidados británicos, 50 3|4; empréstito de guerra, 5 o|o, 91 1|4; Obras de Salubridad, 5 o|o, 86; empréstito de conversión, 1889, 4 1|2 o|o, 75; descuento oficial, 6 o|o; Riotinto, 44 1|2; Forestal, ordinarias, 2 1|2; id preferidas, 2; Harrods, 4 15|16; id de Bs. Aires, 1 11|52; Gath y Chaves, 1 11|16; cédulas argentinas hipotecarias, 51 1|2; id nacionales, serie H, 51 1|4; id serie K 42 1|4; F. C. Buenos Aires al Pacífico, 68, F. C. Sud, 85 1|2; F. C. Oeste, 86 3|4; F. C. C. Argentino, 69 1|2.

ROMA, febrero 2 (Cotizaciones del día)—Renta 80.35; consolidados, 86.40; la libra esterlina, 55.10 liras; el dólar, 15.57; los 100 francos, 119.20.

MADRID, febrero 2 — Acciones del Banco Español del Río de la Plata, 231 pesetas; la libra esterlina 19.24 pesetas; los 100 francos 41.90 pesetas.

PARIS, febrero 2 — Renta francesa, 58.65; id 4 o|o, 71.45; id 4 o|o, 1918, 71.10; empréstito de guerra, 5 o|o, 88.75; descuento oficial, 5 o|o; Banco Español, 460 francos.

CAMBIOS

PARIS, febrero 2—La libra esterlina, francos 47.50.

NUEVA YORK, febrero 2—Empréstito, 70 3|4; libra esterlina, dólares 3.44 3|4; por cable, dólares, 3.48; el dólar sobre París, 13.28; id por cable, 13.64; id sobre Italia, liras 16.07; id por cable, 15.50; cambio sobre Bélgica, 13.52; id por cable, 13.60; id sobre Holanda, 38 1|4; por cable, 37 1|2; id sobre Suiza, 5.70; id por cable, 5.65; marcos, 0.1.30; por cable, 0.01.21; corona austriaca, 0.00.28; id por cable, 0.00.29; peseta española, 18.30; id por cable, 18.40; cambio sobre Buenos Aires, corona Estocolmo, 19.60; id por cable, 19.80; id Cristianía, 17.60; id por cable, 17.80.

Lisboa, febrero 2—Cambio, 140.

SANTIAGO DE CHILE, febrero 2 (Cotizaciones del día)—El cambio comercial cerró hoy a 14 29|32 peniques por peso papel; el bancario, a 14 7|8. El oro cerró a 78.50 por ciento, y el peso argentino, a 2.02 1|2.

RIO DE JANEIRO, febrero 2—Cambio, 1.700.

ASUNCION, febrero 2—Peso argentino, 960 por ciento.

MONTEVIDEO, febrero 2 (Cotizaciones del día)—Empréstito de conversión, 84.60; para fin de mes, 84.80; empréstito de obras públicas, 94.40; deuda consolidada, 64.30; títulos: O, 99.60; R, 99.20, y S, 98.50.

El peso argentino se cotizó a 0.41.30 oro; cambio sobre Londres, cable, 70 y 5|8; id vista, 70 7|8; id sobre París, 13.60; id vista, 13.65; sobre Madrid, 5.52; id vista, 5.56; sobre Génova, 16; id vista, 16.05; sobre Nueva York, cable, 96.70; id vista, 96.20; sobre Suiza, cable, 5.52; id vista, 5.56; sobre Amberes, 13.60; id vista, 13.65; sobre Berlín, s|r.; sobre Río de Janeiro, cable, 18.750; sobre Buenos Aires, 2 3|4 por mil favor del girador.

MERCADOS DE ALGODON

NUEVA YORK, febrero 2—Algodón para febrero, 26.98; id para marzo, 36.60; id para abril, 35.98; id para mayo, 34 3.

LIVERPOOL, febrero 2—Algodón para enero peniques, 26.87; id para febrero, 26.22; id para marzo, 25.52. Id para abril, 24.90. Se vendieron en el día 1.800 pacas de algodón.

MERCADO DE LANA

NUEVA YORK, febrero 2—Las últimas cotizaciones de las lanas en este mercado fueron:

Merino de Bahía Blanca, a 0.64 dólares la libra; id id de buen largo, encogida, a 64 o|o, 0.62 la libra.

Cruza fina de Buenos Aires, 0.48; al 34 o|o, 0.48; cruza id, tipo mediano, sucia, a 0.44 la lb.; al 32 o|o, 0.40; Lincoln, a 0.28; id al 40 o|o, 0.37 la libra.

Supermerino de Montevideo al 52 por ciento, 0.56; cruza extrafina de idem, de 0.56 a 0.58 1|2; id id al 40 o|o, 0.84; id id encogida, al 36 o|o, 0.70 la libra.

PRODUCTOS AGROPECUARIOS

(De la Associated Press)

DULUTH, febrero 2 — Semilla de lino, para febrero, sin cotización hasta el mediodía; id para mayo, 5.20; id precio de clausura para febrero, 5.20; id para mayo, 4.59 1|2 por bushel.

CHICAGO, febrero 2—Precio de apertura: maíz para marzo, 1.41 1|4; para mayo, 1.35 5|8; avena para mayo, 83 5|8; para julio, 75 3|4; carne de cerdo, para mayo, 37.90. Precios de clausura: maíz, 1.35 7|8; avena, para mayo, 83 5|8; carne congelada, de 16 a 22 centavos la libra.

BOSTON, febrero 2—Durante la última semana las cotizaciones de las lanas del Río de la Plata fueron las siguientes:

La cruza fina, de Buenos Aires, un cuarto de sangre, se cotizó de 42 a 45.

La lana prima, de Montevideo, de 3|4 de sangre, se cotizó de 76 a 78.

La lana merino de Montevideo se cotizó de 65 a 70.

METALES

LONDRES, febrero 2 —Plata en barras, 84 1|2 peniques por onza troy; cobre común, en lingotes, libras est. 120.7.6; id id a 30 días, 122.2.6; id electrolítico en planchas, de 122 a 124; estaño en lingotes, 288.15; id a 90 días, 285.12.6; plomo en lingotes, 46.15; a 90 días, 47.7.6; cinc, en lingotes, de 59.5 a 61.

NUEVA YORK, febrero 2 — Cobre, 19 cents. por libra; id en láminas, a 20; antimonio, 11.25; plomo, de 8.60 a 8.80; cinc, de 9.10 a 9.25; estaño, 62.50 cents. libra; plata, 1.37 dólar por onza; wolframita, 9.50 dólares por unidad, tonelada de 2.000 libras.

COTIZACIONES VARIAS

NUEVA YORK, febrero 2 — Azúcar refinada, de 15 a 16 cents. por libra; id sin refinar, 13.04 cents.

HUNGRIA

LA RESTAURACION DE LOS HAPSBURGOS

Nota del consejo de embajadores

PARIS, febrero 2 (United) — El gobierno húngaro fué notificado por el concejo de los embajadores de que las potencias dirigentes aliadas no podrán reconocer jamás la restauración de la dinastía de los Hapsburgos, porque dicha restauración implicaría la revisión del tratado de paz.

PARIS, febrero 2 (Associated) — El Consejo de embajadores publicó una desautorización categórica de las versiones según las cuales los aliados están dispuestos a fomentar la restauración de la dinastía de los Hapsburgo en Hungría.

Semejante restauración iría directamente en contradicción con los principios en que está fundada la paz.

"Las principales potencias aliadas, dice el documento, se sienten llamadas a desmentir formalmente rumores que han circulado y que podrían inducir en error, según los cuales la restauración de la dinastía de los Hapsburgo en el trono de Hungría sería fomentada o reconocida por ellos.

"Las principales potencias aliadas consideran que tal restauración de una dinastía que para sus súbditos representó un sistema de coerción y de dominación en la alianza con Alemania y otros Estados, no sería compatible con los principios por los cuales se luchó en esta guerra ni con los resultados que fúeron la liberación de los pueblos, súbditos de la misma.

"Aun cuando no es intención ni puede considerarse como derecho de las principales potencias aliadas el intervenir en los asuntos internos de Hungría, al dictar al pueblo húngaro qué clase de gobierno y de constitución deben considerar apropiado adoptar, las potencias no pueden admitir que la restauración de la dinastía de los Hapsburgo pueda ser considerada como cuestión que interesa únicamente al pueblo húngaro y por esta declaración manifiestan que semejante restauración iría en contra de todas las bases del arreglo de la paz y ni sería reconocida ni tolerada por ellos".

CHILE

LA CRISIS MINISTERIAL

Candidatos a la presidencia

SANTIAGO DE CHILE, febrero 2—A causa de la ausencia del primer magistrado, la situación política se encuentra en las mismas condiciones de la semana anterior, ignorándose hasta ahora la forma en que será constituído el nuevo ministerio.

Los conservadores son contrarios a la formación de un gabinete aliancista y expresan que es inexacto que la Alianza tenga mayoría en la Cámara de Diputados. A esto replican los aliancistas manifestando que los últimos votos políticos emitidos por la Cámara lo demuestran con el hecho de que ellos obtuvieron éxito contra los unionistas y conservadores.

Se acentúa la creencia de que el presidente de la República no llamará a los aliancistas para la formación del nuevo ministerio.

—La campaña para la futura presidencia se mantiene con toda actividad y en ella ejerce intensa labor la Alianza, interesada en demostrar en todo el país, que cuenta con elementos suficientes para vencer a sus enemigos políticos y que sacará triunfante a su candidato en la convención del 15 de abril próximo.

Los candidatos que cuentan con más probabilidades hasta ahora, de parte de la Alianza, son los señores Eliodoro Yáñez, y Arturo Alessandri. Los unionistas proclamarán seguramente al señor Fernando Lazcano y en cuanto a los conservadores, se mantienen aún en reserva.

Exportación de cobre y de productos comestibles — Conflicto entre la empresa de tranvías y los operarios — Los parques de volación en Talcahuano e Iquique.

SANTIAGO DE CHILE, febrero 2—La producción de mineral de cobre de Idallagua, durante el mes de enero trascurrido, alcanzó a 50.250 quintales, de los que fueron exportados 24.075 quintales.

En la última semana se exportaron por los diversos puertos del país, 401.800 kilogramos de cereales de arvejas 123.400 kilogramos, de frejoles 60.100 kilogramos, y de lentejas 100.800 kilogramos.

—Fondeó en el puerto de Talcahuano el vapor norteamericano "Morristow" que conduce 6.500 bultos de mercaderías varias y un cargamento de drogas.

—Se han producido algunas dificultades entre la empresa de tranvías y los trabajadores a causa de las cuales se teme que se produzca una huelga de los operarios, que determinará la paralización de aquellos vehículos.

—Bajo la dirección del técnico inglés Clark, se están terminando en Talcahuano las instalaciones y estaciones para el parque de volación. Los cobertizos se encuentran terminados, y en breve serán trasladados a aquella localidad los aeroplanos e hidroaeroplanos que estarán al servicio de la marina.

En Iquique se encuentran también muy adelantados los trabajos que se realizan con iguales propósitos.

BRASIL

LA VENTA DE LOS BUQUES REQUISADOS

Declaraciones del embajador francés

OPINION DEL DOCTOR PECANHA

RIO DE JANEIRO, febrero 2—Continúa muy caldeado el ambiente con motivo de los rumores contradictorios que circulan acerca de la proyectada venta de los buques que fueron de bandera alemana a una compañía norteamericana.

Por su parte, el embajador francés se declaró sorprendido de los propósitos que le atribuye el "Correo da Manha", conforme a los cuales realizaría una propaganda adversa a la venta de los buques requisados por el Brasil.

Dicha noticia, según el aludido diplomático, carece en absoluto de fundamento, desde que su gobierno jamás tuvo queja alguna contra el Brasil, país que en sus reclamaciones internacionales siempre procedió con toda lealtad.

Espera que la resolución del litigio pendiente ha de darla la comisión de reparaciones de los gobiernos aliados, que ajustará su fallo de acuerdo con las aspiraciones brasileñas.

El doctor Pecanha, entrevistado al respecto, declaró que la retención de los buques alemanes no fué sino un acto determinado por la necesidad de la legítima defensa, desde que por ese medio el Brasil se resarcería de los perjuicios que sufriera durante la guerra. Por eso, en su concepto, el Brasil debe proceder libremente en cuanto a esos buques, máxime si se tiene en cuenta que no pretende compensación alguna por los daños que le infligió Alemania, aun antes de que entrara en la contienda de los países europeos.

GRAVE ESTADO DEL VICEPRESIDENTE DE LA REPUBLICA

RIO DE JANEIRO, febrero 2—El vicepresidente de la República, doctor Delfín Moreira, se halla muy gravemente enfermo en su residencia, de Santa Rita. Su estado hace temer un desenlace fatal.

El señor Delfín Moreira, desempeñó la presidencia desde el fallecimiento del presidente Alves, hasta que asumió el poder el actual mandatario, doctor Pessoa.

Desautorización de un incidente — Epidemia de viruela—Vapores detenidos en Isla Grande—Tumultos en Bahía.

RIO DE JANEIRO, febrero 2—Informaciones oficiales desautorizan que se haya producido un incidente entre el embajador británico y las autoridades sanitarias de esta capital, con motivo de la detención que sufrió el vapor "Almanzora".

—Comunicaciones recibidas de Campinas informan que en aquella localidad se han producido cinco mil casos de viruela.

—Se encuentran detenidos en el lazareto de Isla Grande los vapores "Tomaso di Savoia", "Darro" "Highland Pipper", "Ango", "Benavento", "Almanzora" y "Re Vittorio".

—Telegrafían de Bahía anunciando que a causa de los tumultos ocurridos a la llegada del señor Joaquín José Seabra, gobernador electo de aquel Estado, resultó una persona muerta y varias heridas.

La nueva emisión de títulos del Estado

RIO DE JANEIRO, febrero 2—Se asegura que el gobierno desistió del propósito de hacer la nueva emisión de títulos del Estado, que había proyectado.

La noticia restableció la calma en la Bolsa.

BOLIVIA

Nombramiento — Renuncia

LA PAZ, febrero 2—Fué nombrado ministro de la Corte Suprema el doctor José María Linares.

—El Senado aceptó la renuncia presentada por el señor Carlos Jordán Rosas de su cargo de vocal de la Corte Suprema de este distrito.

REPUBLICA ORIENTAL

CAMARA DE REPRESENTANTES

PROYECTOS PRESENTADOS

CONSTRUCCION DE OBRAS SANITARIAS

Libre introducción de trigo

EL ENCARECIMIENTO DEL AZUCAR

MONTEVIDEO, febrero 2—En la sesión que celebró esta tarde la Cámara de Representantes, fueron presentados los siguientes proyectos de ley:

Autorizando al Poder Ejecutivo para hacer construir dos mil casas para obreros y empleados; creando el Instituto de ensayos industriales en la sección comercial del ministerio de Relaciones Exteriores; modificando la ley que creó la junta de subsistencias, la cual estaría compuesta por un miembro del consejo de administración departamental, designado por el mismo consejo, por [illegible] de cada partido o grupo [illegible] representación parlamentaria, designados por las autoridades del respectivo partido y por el director general de aduanas.

Asimismo, se prolonga la vigencia de la ley de subsistencias por el término de dos años; se proponen, además, otras modificaciones que darán a la ley de subsistencias la eficacia práctica que se tuviera en vista al dictarla.

Se resolvió tratar este último proyecto en sesiones extraordinarias.

El doctor Rodríguez Larreta (A.), recuerda el proyecto sancionado el año anterior, disponiendo la construcción de obras sanitarias en quince ciudades del interior. Recuerda, asimismo, el gran debate que provocó esa cuestión. Luego hace notar que ha trascurrido un año de la sanción del proyecto y el Poder Ejecutivo no ha cumplido la ley, y no solamente no ha hecho nada el Poder Ejecutivo, dice, sino que ha deshecho algo que hizo el ministro de Obras Públicas. Este secretario de Estado contrató con varias empresas la construcción de las obras. El consejo no aprobó ni desaprobó ese proyecto: se le dió un trámite dilatorio, como es el de consultar a los consejos departamentales. Concibe que esto se haga en la Argentina, donde una ley lo establece, pero no aquí. Es sabido, agrego, que las obras sanitarias son consideradas como de carácter nacional. Así sucede en la Argentina. Menciona una ley uruguaya que dice que las obras se construirán por ciudades, aisladamente, o por grupo, ya sea por licitación o por administración y serán pagadas por el Estado. Se extiende en otras consideraciones para dejar constancia del desagrado con que ha visto el desgano observado por el consejo para este asunto.

Los señores Lussich y Cortinas, opinan que para la construcción de aquellas obras debe ir se a los municipios. Observa el doctor Lussich, que varias compañías han hecho un "trust" para realizar las obras en el país y que en virtud de aquél costarán más, de manera que hay conveniencia de hacerlas por grupos y no todas simultáneamente; en esta forma las compañías podrán presentarse a disputar las obras al "trust". Cree, en definitiva, el doctor Lussich, que la dilación será beneficiosa, aparte de que con ella se cumplen los requisitos de la ley.

Después de breve debate, quedó liquidado el asunto, prosiguiendo la discusión del proyecto sobre admisión temporaria del trigo.

Como la comisión respectiva no había expedido el dictamen solicitado, se propone que se aplace la consideración del asunto. El autor del proyecto, señor Aréchaga, se opone. Cree que la Cámara debe aceptar o rechazar de una vez el proyecto. El señor Rossi dice que ya ha bajado un peso el precio de los diez kilos de trigo, cosa que niega el señor Aréchaga, y agrega que en caso de ser así su proyecto beneficiaría al agricultor, porque con los precios actuales a nadie le conviene traer trigo de la Argentina, puesto que le costaría más caro. El doctor Percovich dice:

Que los molineros han vendido ya el trigo por la presentación del proyecto a la espera de su sanción, para cubrirse luego, comprando a precios más bajos.

A juicio del señor Lavagnini, existe interés de que el proyecto se sancione cuanto antes, porque ha paralizado muchas operaciones, con perjuicio de muchos intereses. Por lo demás, cree que la Cámara rechazará el proyecto, porque ya se ha podido compulsar las opiniones.

El señor Cortinas manifiesta que en vista de que la comisión de ganadera está un poco desintegrada, cree que debería designarse una de carácter especial para que lo estudie y formule moción en ese sentido.

Como se encontraba en la sala el ministro de Industrias y a la vez de Hacienda, el doctor Terra le exhorta para que diga su opinión en el asunto.

El ministro cree que el proyecto es bueno y beneficia a la industria lechera. Pero entiende que debe hacerse un balance de los beneficios y perjuicios que pueda ocasionar. Hace notar que su discusión está perjudicando mucho. Sin embargo, le parece oportuna la moción conciliadora del señor Cortinas.

El señor Rossi acepta esta fórmula, siempre que la comisión se expida para la sesión próxima.

En este sentido la Cámara aprobó la moción de Cortinas.

La presidencia designó para constituir la comisión especial a los señores Aréchaga, Haedo,

...lacionado con el encarecimiento del metal. Así se resolvió.

El ministro dió luego breves informes que le suministrara la junta de subsistencias, que venía ocupándose del asunto, porque el consejo nacional de administración no lo ha autorizado para el efecto. Declaró que ayer quedaron arregladas las gestiones con el gobierno argentino.

El azúcar, a su juicio, se podrá vender en las cantinas policiales. Finalmente el ministro pidió a la Cámara se suspenda el asunto hasta la sesión del miércoles, en la que, en posesión de más datos y con la autorización del consejo, estará habilitado para dar amplios informes a la Cámara.

Así se resolvió, levantándose la sesión.

LA DEPRECIACION DE LA LIBRA ESTERLINA

Opiniones de gerentes de frigoríficos

MONTEVIDEO, febrero 2—En los altos círculos comerciales y financieros, a raíz de conocerse el brusco e importante descenso de la libra esterlina, se ha comentado con la seriedad del caso la situación de las industrias rioplatenses, cuya producción debe fatalmente colocarse en los grandes mercados europeos; en primer término, frente al grave problema económico estarían lógicamente los frigoríficos, que explotan la enorme riqueza ganadera de estos países.

El señor Carlos Forteza, gerente de la compañía uruguaya, ha hecho al respecto las siguientes manifestaciones:

Puedo afirmarles que si bien la uruguaya sufrirá dificultades y perjuicios en las negociaciones de su producción, esto no ha hecho ni siquiera pensar en la necesidad de clausurar ni temporariamente sus establecimientos fabriles. En el renglón principal de nuestros negocios, que consiste en la colocación de la carne frigorífica, estamos a salvo de toda contingencia relacionada con la moneda, pues dando cumplimiento a contratos preexistentes, debemos entregar la carne que se prepara al gobierno inglés, que a su vez la negocia con los de Francia e Italia, recibiendo el pago de las partidas en moneda a la par.

En cuanto a la colocación no contratada de los subproductos, agregó, efectivamente el frigorífico tropezará con graves dificultades, pero en ningún caso dejarían de elaborarse, porque ello sería lógicamente ocasionarnos un perjuicio total e irreparable, cuando bien o mal pueden irse orillando los trastornos que se presenten.

En resumen, concluyó, en lo que a la compañía Frigorífica Uruguaya se relaciona, puedo asegurar que continuará desenvolviendo regularmente su labor industrial.

El gerente de la compañía Artigas, Mr. Price, dijo:

Para esta compañía, la actual depreciación de la libra esterlina como de otras monedas, tiene gran importancia, pero no una importancia capital. Nuestros negocios, agregó, se encaminan con explicable previsión y así es cómo en los contratos o compromisos de venta buscamos el abono de nuestros productos en moneda neutral y de firmes perspectivas como el oro americano, por ejemplo. A pesar de todo, esta situación de los cambios comprime, puede decirse, la expansión de nuestro comercio, por la inseguridad de obtener en casos dados mercados compradores nuevos y con moneda firme, pues no es nada fácil, muchas veces, que se haga el convenio a base de pagos en moneda neutral.

Como puede inducirse de lo que manifiesto, concluyó, si la situación de los frigoríficos no es fácil y ventajosa, dista mucho de comprometer sus actividades normales. El "Artigas", puedo asegurarlo si no extiende su radio de acción por el momento tratará, al menos, de mantener la medida de su importancia.

ESTADO SANITARIO DEL VAPOR "GARONNA"

Informe del Consejo de Higiene

MONTEVIDEO, febrero 2—A mediodía partió para ésa el vapor francés "Garonna".

El Consejo de Higiene pasó hoy al gobierno una extensa nota, informándole de lo ocurrido con ese buque. Esa nota termina así:

La enfermedad desarrollada a bordo del vapor francés "Garonna", tifus exantemático, es absolutamente desconocida en nuestro país y por esa razón el Consejo Nacional de Higiene ha considerado a ese buque como sospechoso, aun a pesar de haber trascurrido 35 días de producido el último caso, 30 días desde el último fallecimiento y de haber sido sometido el buque a tratamiento sanitario de rigor en el lazareto de la "Isla Grande", por disposición de la dirección de salubridad pública de Río de Janeiro.

Tratándose de una enfermedad exótica, la corporación consideró que debían aplicarse medidas capaces de evitar su importación al país. Como el tifus exantemático es una enfermedad cuyo período de incubación es bastante largo, el consejo creyó prudente que a los pasajeros que en el momento de la visita se encontraran con temperatura elevada, se les hicieran las seroreacción del tifus, por el Instituto de Higiene, no conociéndose aún su resultado.

Del Salto comunicaron telegráficamente que el Consejo de Administración Departamental tomó en consideración las denuncias de la prensa local, acerca de la propagación y de la gravedad que toman en las ciudades vecinas las epidemias de gripe y peste bubónica, así como también de otras enfermedades infectocontagiosas, y dispuso que se redactara un edicto sobre medidas preventivas de higiene que puedan contribuir a evitar el desarrollo de dichas calamidades en esa ciudad.

Reunión de diputados batllistas — Rumores sobre una propuesta — Visita del ministro de Guerra — Agasajos a los "Boy scouts".

MONTEVIDEO, febrero 2 — Esta noche se reunieron los diputados batllistas para tratar el asunto referente a la designación del candidato para la presidencia de la Cámara.

Se afirma que los diputados de la Unión Colorada han propuesto a los vieristas una fórmula para arreglar ese ya cansado problema.

—Esta tarde el ministro de Guerra y Marina, general Ruprecht, visitó los buques ex alemanes "Maldonado" y "Treinta y Tres", convertidos en trasportes de la marina militar uruguaya. Después visitó los buques de guerra nacionales.

—Hoy continuaron los agasajos a los exploradores argentinos. El acto más interesante de los festejos en su honor fué el de la colocación de una corona en la tumba del general Artigas, fundador de la nacionalidad uruguaya.

Se pronunciaron discursos de confraternidad entre argentinos y uruguayos.

La fábrica de electricidad de Paysandú — Medidas preventivas contra el contagio del carbunclo.

MONTEVIDEO, febrero 2—La comisión del consejo de administración, Asamblea representativa y comisión permanente de Paysandú, dirigió un telegrama al Senado, haciéndole saber que protesta enérgicamente por las amenazas de corte de luz de que viene siendo objeto el vecindario de esa ciudad por parte de la fábrica eléctrica local, y manifiestan que en la representación que invisten no pueden permitir que impunemente se consume el atentado que públicamente se anuncia, por cuya razón se dirigen al Senado a los fines que hubiera lugar.

Un telegrama en la misma forma fué dirigido al presidente del Consejo Nacional de Administración y otro al presidente del directorio de las fábricas eléctricas del Estado.

—El inspector nacional de policía sanitaria animal, en vista del alarmante número de obreros que contraen la pústula maligna del carbunclo moviendo los cueros que se almacenan y trasportan, propuso al gobierno la adopción de las medidas...

...país y de todo establecimiento industrial que no tengan inspección veterinaria, serán desinfectados antes o después del embarque bajo el contralor de la policía sanitaria animal.

Los cueros que lleguen al país en tránsito y que deban sufrir cualquier manipulación para su almacenamiento o trasbordo, deberán ser desinfectados en la misma forma indicada.

Las partidas de cueros que lleguen a su destino sin el correspondiente certificado oficial serán desinfectadas antes de la entrada a la barraca o depósito a que yan destinadas.

La desinfección de los cueros se efectuará en bateas de tamaño conveniente, utilizándose soluciones al 5 por ciento de fenoles impuros, lisoles o cresiles.

Facilidades para introducir aceite de España — Propuestas de venta de azúcar

MONTEVIDEO, febrero 2 — Un miembro del consejo de administración municipal propondrá facilitar la importación de aceite de España, para abaratar su precio.

—Según ya informó LA PRENSA, una casa norteamericana ha ofrecido al municipio 20.000 toneladas de azúcar, que se podría vender al público a 34 centésimos el kilogramo.

Esta mañana el concejo se ocupó de ese asunto, acordando designar a los señores Caramella, Ponce y Monteverde para que estudien todo lo pertinente a esa propuesta y formulen el correspondiente dictamen.

Esta comisión se expedirá lo antes posible.

Además, se ha recibido en la municipalidad muestra de azúcar refinada de Tucumán (Argentina), y según parece, la cantidad que se ofrece es de 3.500.000 kilogramos cuyo precio de venta al público sería de pesos 2.05 a 2.10 los 10 kilogramos, o sea de 20 a 21 centésimos el kilogramo. Esta azúcar es refinada, blanca, de buena calidad, y a juicio de los entendidos es de todo punto aceptable. La propuesta de esta azúcar no se ha recibido aún por escrito en la municipalidad, pero ello se hará de un momento a otro y entonces aquella se expedirá sobre la misma.

Es propósito de las aludidas autoridades autorizar la venta de azúcar a los almaceneros minoristas, estableciéndoles el precio a que deben hacerlo. Con esto se evitarán los inconvenientes que aparejaría el expendio por cuenta del municipio, pues habría necesidad de establecer locales apropiados y utilizar empleados, ocasionándose gastos en perjuicio de los beneficios para el consumidor.

Mañana se reunirá nuevamente el consejo de administración departamental para ocuparse de otras proyectos de artículos de primera necesidad, de conformidad con el decreto de la asamblea representativa en su última sesión preparatoria, de que se trasmitiera a los concejales el deseo de la asamblea de que se ocuparan inmediatamente y durante su receso del problema del abaratamiento de la vida.

El señor Silva Antuña propondrá en esa reunión que se pase una nota a la aduana para que informe acerca de la cantidad de aceite existente en los depósitos de la misma y que se averigue la que hay en las casas importadoras.

Proyecto de salario mínimo — Vapores en viaje — Correspondencia de Estados Unidos.

MONTEVIDEO, febrero 2 — En legislaturas pasadas el doctor Emilio Frugoni presentó a la Cámara de Representantes un proyecto sobre salario mínimo; ese proyecto permanece aún a estudio de la comisión a la cual fué pasado, y tan pronto como se inicie el nuevo período parlamentario el diputado socialista presentará un nuevo proyecto sobre ese particular.

—Fueron despachados para ésa los vapores: francés "Garonna", norteamericano "Bantu", ingleses "Lumbank" y "Brad Clyde" e italiano "Atlanta" y para Bahía Blanca el italiano "Kojai".

—El vapor "Ciudad de Buenos Aires" lleva para ésa 339 sacos de correspondencia que trajo de Nueva York el vapor "Shaume".

Compras de lino de la actual cosecha

MONTEVIDEO, febrero 2 — La firma acreedista H. Ford y Cía., con asiento en Buenos Aires, lleva comprados hasta la fecha en las zonas de Palmira, Carmelo y Colonia, dos millones de kilogramos de la actual cosecha. Parte del oleaginoso adquirido por la referida firma ha sido exportado ya, y el resto se está embarcando en varias lanchas, en los puertos del litoral de aquel departamento.

Movimiento de buques — "Clearing House" en enero

MONTEVIDEO, febrero 2 — Telegrafían de Punta del Este que pasó el remolcador argentino "Palermo", con un velero a remolque.

—Llegó procedente de Marsella el vapor inglés "W. I. Ratcliffe" que siguió para Bahía Blanca.

El "Clearing House" bancario, movilizó en enero capitales por valor de 84.280.943 pesos.

Renuncia del ministro de Guerra y Marina — Delegado al congreso feminista de Madrid.

MONTEVIDEO, febrero 2 — El general Ruprecht renunciará mañana o pasado el cargo de ministro de Guerra y Marina para encontrarse en condiciones de ocupar una banca de diputado por Río Negro.

—El gobierno ha recibido invitación para que designe delegados ante el congreso feminista que, por iniciativa de la Asociación Internacional Pro Sufragio Femenino, debe reunirse en Madrid del 2 al 8 de mayo próximo.

Teniendo en cuenta que la doctora Paulina Luissi había resuelto asistir al citado congreso delegada por varias instituciones particulares, el Poder Ejecutivo ha resuelto confiarle también la representación oficial de este país.

ACTUALIDAD

Confesión pública del Poder Ejecutivo

Desde el decreto con que el Poder Ejecutivo comenzó la política de intervenir en las provincias para declarar caducos sus poderes públicos y proceder a su renovación, LA PRENSA señaló al pueblo la vía peligrosa en que entraba el gobierno, porque esos procedimientos significaban un grave ataque a las instituciones hasta en la forma empleada, pues se prescindió sistemáticamente del Congreso.

Ese avance insólito contra las autonomías no podía justificarse ante la doctrina federalista y los claros preceptos que la consagran en la Constitución. Pudo creerse, para atenuar la responsabilidad de los autores del atentado que se ha cometido con todas las provincias menos una, que el sistema respondía a conceptos extraños de interpretación constitucional; pero el decreto que el Poder Ejecutivo ha dictado ayer resolviendo el caso de La Rioja, disipa toda duda, pues en él confiesa que hasta ahora ha procedido al margen de la ley fundamental del país.

Por ese decreto se aprueban las elecciones de electores de gobernador y diputados a la legislatura, "realizadas en la provincia de La Rioja, el 2 de junio de 1918". Como se ve por la trascripción, esa fecha es citada en el texto del documento; y cuando se reflexiona que desde el acto electoral, cuyo resultado ahora se aprueba, han trascurrido veinte meses, en que La...

APUNTES PARLAMENTARIOS

LA REUNION DE HOY

REGIMEN DEL AZUCAR

Para esta tarde, a la hora de costumbre, está citada la Cámara de Diputados.

Como se recordará, en la sesión en minoría realizada el viernes último, se autorizó a la presidencia a requerir el auxilio de la fuerza pública, si fuera necesario, a fin de obtener "quorum" para la sesión de hoy.

Corresponde a la Cámara considerar el artículo del presupuesto, para entrar después en la discusión de las leyes impositivas.

—El presidente de la Cámara de Diputados, doctor Goyenechc, recibió de todos los gobernadores de provincia contestación a su circular telegráfica, en la que solicitaba de aquéllos su cooperación, a fin de obtener, por todos los medios a su alcance, que los diputados que se hallen en ellas regresen a la capital federal, a objeto de que la Cámara no quede hoy sin sesión por falta de "quorum".

—

La comisión de presupuesto ha producido el siguiente despacho referente al régimen del azúcar:

Art. 1.º—Desde la promulgación de la presente ley y hasta el 31 de diciembre de 1925, el azúcar refinado o de noventa y seis grados y más de polarización, pagará un derecho específico de pesos oro 0.06 el kilogramo; y el azúcar no refinado o de menos de 96° de polarización, pagará un derecho específico de $ oro 0.04 el kilogramo.

Art. 2.º—Mientras subsista la patente al azúcar, creada por la ley sancionada el 24 de junio último por la legislatura de la provincia de Tucumán, regirá para los azúcares de procedencia extranjera, una rebaja de $ oro 0.0132 por kilogramo sobre las tasas establecidas en el artículo anterior.

Art. 3.º—Siempre que en alguna de las provincias productoras de azúcar se creara un nuevo impuesto al azúcar, los derechos aduaneros establecidos en el artículo primero, serán reducidos por el monto equivalente al nuevo gravamen, mientras que éste subsista.

Art. 4.º—Derógase la ley 8877 del 21 de febrero de 1912 y cualquier disposición que restrinja la importación y exportación de azúcares.

La ley 8877 fija los derechos a la importación de azúcar y establece que cuando ese producto nacional exceda, en su precio de venta, de 4.10, pesos los diez kilogramos, se rebajará el derecho aduanero al azúcar importado.

El diputado Justo firma en disidencia el despacho y propone algunas modificaciones al mismo.

CONFLICTOS OBREROS EN EL PUERTO

EN EL VAPOR "CORUMBÁ"

ACTITUD DE LA COMPAÑIA MIHANOVICH

La compañía Mihanovich ha denunciado ayer a la aduana otra incidencia obrera producida ayer y que probablemente provocará la suspensión de la salida del vapor argentino "Corumbá" anunciada para hoy a las 10 de la mañana.

El Sindicato de Mozos exigió ayer de la mencionada empresa el aumento de ocho mozos en el personal de cámara de dicho vapor, a lo cual contestó aquélla que no podía acceder a la petición porque, a su juicio, el buque tenía su personal completo, y, además, no podía modificarse el rol de la tripulación que la prefectura de puertos había aceptado al despachar el vapor.

El gerente de la compañía ha comunicado todo esto al administrador de la aduana, a fin de que éste tome las medidas del caso para que el barco pueda zarpar hoy, sin inconvenientes, agregando que si esto no se consigue procederá al desarme del vapor.

El "Corumbá" debe salir con pasajeros y carga para Corumbá y escalas.

El desorden universitario

Hasta ahora, la lucha entablada entre los huelguistas recalcitrantes de la Universidad de La Plata y los muchachos que consideran removidas las primitivas causas del conflicto y desean reasumir las labores del aula, se había mantenido en el terreno exclusivamente verbal por las armas literarias del manifiesto, la conferencia o los memoriales. No faltaban ni en el ataque ni en la defensa los vocablos duros como proyectiles, pero el daño por ellos inferido no pasaba más allá de las magulladuras morales.

Desgraciadamente la riña salió ayer de ese terreno para trabarse, fuera ya de la zona simbólica, en el de los palos y puñetazos contundentes de verdad. Los estudiantes que se empeñan en prolongar un movimiento que ha perdido su principal razón de ser, pretendieron que sus camaradas de medicina revocaran su resolución de proseguir en los anfiteatros y laboratorios los cursos interrumpidos, y, como no lo consiguiesen por persuasión, apelaron a las vías de hecho dando y recibiendo trompis, con más sendos golpes de bastón apropiado a ese género de controversias.

Si una simple pelea entre camaradas, que en el fondo es seguro que no se quieren mal a pesar de las divergencias de opinión que puedan separarlos transitoriamente, resulta siempre un espectáculo penoso, la ocurrida en La Plata agrava la ingrata impresión, porque ella exterioriza una intolerancia por parte de los provocadores, inexplicable en espíritus sanos y cultos, y porque coloca a la juventud universitaria en el plano inferior donde la gente grosera acostumbra a liquidar desacuerdos.

El episodio, íntimamente vinculado al asalto de la Universidad, y la rotura de vidrios, muebles y archivos cometida durante el acto, revista una temible trascendencia en cuanto establece un ejemplo, llegado de lo alto—social e intelectualmente hablando—que los obreros, en continuos conatos reivindicadores, invocarán en adelante para excusar los procedimientos delictuosos de que echan mano para imponer sus reclamaciones. Si la clientela de la enseñanza superior se declara en huelga, empieza por destruir muebles y concluye con un cambio de bofetadas, nada habrá que reprocharle al trabajador sin mayores luces cuando apoya lo que él entiende por su derecho con violencias materiales y, a menudo, delictuosas.

Debió existir, pues, un vivo interés en evitar que se produjera un incidente de tan feo aspecto moral como el de ayer. Pero, aunque estaba previsto y, puede agregarse, anunciado, la policía local tuvo nuevamente—ya le sucedió lo mismo cuando la irrupción en la Universidad—la desgracia de acudir—en desairada competencia con los famosos carabineros—"trop tard" al lugar de la gresca.

La huelga platense ha entrado así en una nueva fase; la del argumento compulsivo, no para convencer, naturalmente, sino para intimidar a los alumnos que, en conciencia, no justifican la prolongación artificiosa de una actitud que ahora solamente obedece a sugestiones de ánimos apasionados y antipatías personales, de duración efímera como las disidencias y resentimientos que las engendraron.

Se entra—no hay para qué ocultarlo—en el plan preparatorio de la huelga general universitaria, concebido y preconizado por un grupo estudiantil de Córdoba, fuerza desorbitada que actúa en el mundo de la cultura superior argentina amenazando la necesaria estabilidad de sus instituciones.

Pocos días ha, una federación santafecina daba a la prensa cierto curioso documento en el que se confesaba "el propósito indeclinable de impedir la reapertura de las clases en otoño", y se abundaba en declamaciones que parecían extraídas de los más detonantes brulotes ácratas. ¡En semejante estado espiritual se encuentran los jóvenes que piden y esperan la fundación de la Universidad del litoral!

Todos estos hechos provocarían hondas inquietudes por el peligro que ellos plantean para la civilización nacional, si no se tuviera la convicción de que quienes los promueven no representan genuinamente a la juventud estudiosa, y de que la verdadera y poderosa masa estudiantil metropolitana no es parte activa en los proyectos disolventes que vienen de cualquier parte, sustentados por intemperancias y visiones de mentes anarquizadas.

Los sucesos de La Plata demuestran la urgencia de que el elemento ponderado de la Federación Universitaria Argentina, restablezca el imperio del orden y la disciplina en el...

DOCTOR ENRIQUE CARBÓ

† EN PARANA

Las noticias llegadas de Paraná nos informan que falleció ayer el doctor Enrique Carbó, ciudadano de notoria actuación política en Entre Ríos y en la Nación.

El doctor Carbó fué un hombre de clara inteligencia, de vasta ilustración y de carácter.

En las funciones públicas, provinciales y nacionales que desempeñó, destacó esos atributos de su persona. Fué, además, un caballero que conquistó simpatías para su nombre.

Nació en la ciudad de Paraná en el año 1861. A la edad de 21 años recibió el título de abogado y luego entró a figurar en el foro de su provincia.

Iniciado en la vida política entrerriana fué llamado a desempeñar el cargo de ministro de Gobierno y Hacienda. A la edad de 34 años fué elegido, por la legislatura de su provincia, senador al Congreso Nacional, y en este cargo tuvo oportunidad de acrecentar su reputación política.

Figuró también en la administración de justicia como juez de primera instancia en lo civil y comercial, y colaboró en la redacción del Código Rural en vigor. Más tarde ocupó, por espacio de tres años, el puesto de defensor de menores.

En su provincia natal desempeñó, aparte de los cargos anteriormente mencionados, el de intendente municipal de Paraná. En 1898 fué senador a la legislatura entrerriana, y por entonces el doctor Carbó fundó el Club de Gimnasia y Esgrima de Entre Ríos.

El doctor Carbó fué, además, un periodista culto que defendió intereses públicos.

En 1915 el presidente Victorino de la Plaza llamó al doctor Carbó a ocupar la cartera de Hacienda de la Nación. Una vez terminado el período presidencial del doctor Plaza, el doctor Carbó se retiró a su provincia.

En estos últimos tiempos se había retirado a la vida privada, en medio de la consideración y respeto de todos.

—

Por el Ministerio del Interior dió ayer el Poder Ejecutivo un decreto por el cual se dispone que, durante el día de hoy, la bandera nacional permanecerá izada a media asta en señal de duelo, y se dispone por el Ministerio de la Guerra que se rindan en el acto del sepelio los honores militares reglamentarios.

(De nuestro corresponsal, por telégrafo)

Paraná, febrero 2—Con motivo del fallecimiento del doctor Enrique Carbó, se dictó decreto, por el cual...

...se dispone que la bandera nacional permanezca izada a media asta durante tres días en los edificios públicos; que el Poder Ejecutivo concurra al acto del sepelio, invitándose para asistir a los demás poderes del Estado, jefes de reparticiones y empleados de las administraciones; que concurra el escuadrón de seguridad y la banda de policía; enviar una nota de pésame a la viuda, señora Lucía F. de Carbó, y declarar a cargo del Estado los gastos del sepelio.

Conocido el fallecimiento, muchos amigos del extinto y personas sin distinción de credo político, se trasladaron a la quinta Las Acacias, distrito de Tala, donde falleció el señor Carbó y acompañaron el cadáver, que fué traído esta tarde a su domicilio particular en esta ciudad, donde se ha levantado una severa capilla ardiente, por la cual desfila todo Paraná, exteriorizando así el intenso pesar, que ha producido el inesperado fallecimiento de aquél.

LA HUELGA FERROVIARIA EN ITALIA

Comunicado de la legación

En la legación de Italia se recibió ayer del presidente del Consejo de Ministros de dicho país el siguiente despacho telegráfico, fechado el 30 de enero del año en curso:

La huelga ferroviaria en Italia, comenzada en la noche del 19 del corriente, quedó terminada el día 29. La huelga fué sumamente intensa, habiendo participado en ella 65.000 obreros, en su mayor parte maquinistas, fogoneros y obreros de las líneas. No obstante, el servicio estuvo siempre asegurado con el concurso de voluntarios, haciéndose correr desde el primer día 1.965 trenes, cifra que fué aumentada gradualmente hasta llegar a los 1.700 trenes, lo que corresponde a un 58 por ciento del tráfico normal.

El aprovisionamiento no sufrió grandes perturbaciones.

La huelga finalizó con la aceptación por parte de los huelguistas de todas las disposiciones adoptadas por el gobierno.

Esta mañana fué reanudado el trabajo por todos los huelguistas.

El éxito del gobierno ha producido en toda la población un sentimiento de general confianza.

TOURING CLUB ARGENTINO

LA VIALIDAD EN RIO NEGRO

Puente sobre la laguna "El Juncal"

La comisión directiva del Touring Club Argentino ha presentado una nota al Ministro del Interior, en la cual expresa que esa institución, fiel a su programa en favor del mejoramiento de la vialidad nacional, verá con agrado que el Poder Ejecutivo preste la atención que se merece, el proyecto presentado por el gobernador del Río Negro, referente a las comunicaciones entre Viedma y San Antonio Oeste.

Ambas localidades se comunican desde hace muchos años por medio de un camino situado en la margen Norte del Río Negro, debido a que en las inmediaciones de la capital del territorio se encuentra la laguna denominada El Juncal, que imposibilita el paso y obliga a hacer un recorrido de más de quince leguas para salvarla.

El referido proyecto, inspirado en un estudio del ingeniero Alonso, de la Dirección General de Puentes y Caminos, consiste en la construcción de dos puentes que permitan atravesar El Juncal, uno de metros 78.80 y otro de 40.60, con lo que quedaría resuelto uno de los problemas de vialidad más urgentes de esa región.

El Gobierno Nacional, si aprueba el proyecto, sólo tendrá que desembolsar 23.300 pesos, o sea una tercera parte del costo total del presupuesto para la obra, en virtud de que los vecinos de esa localidad contribuyen con la suma de 40.000 pesos, cantidad que obra en poder del gobernador de Río Negro.

La comisión directiva del Touring Club ha dirigido también una nota en el mismo sentido al Ministro de Obras Públicas, solicitando el apoyo de ese departamento a fin de dotar a la gobernación de Río Negro de una obra de imprescindible necesidad, como lo es esta.

EL TEMPORAL DE MENDOZA

Interrupción de las comunicaciones

Las comunicaciones ferroviarias interrumpidas por la violencia del temporal desencadenado en Mendoza han sido reparadas con la urgencia que el caso requería, especialmente en la línea del Trasandino, la que ha sido librada en casi toda su extensión, estando interrumpida solamente en los kilómetros 39 al 40 1/2, que, según las últimas informaciones obtenidas, estarán restablecidas hoy a mediodía.

En cuanto al tren que salió anteanoche a las 9 de Mendoza, con destino a Cacheuta, y que no habiendo pasado por la estación Blanco Encalada se le supone bloqueado por las aguas, se cree que actualmente se encuentra en su destino.

La línea de Mendoza a San Juan permanece cortada en varios puntos, siendo necesarios algunos días de reparación para entregarla al servicio.

En el kilómetro 40 1/2 se efectuó un trasbordo de pasajeros procedentes de Chile, los que llegarán mañana en tren especial, a las 7 p. m., habiendo salido hoy a las 9, de Mendoza.

También llegará mañana miércoles a las 9 p. m., un tren especial con excursionistas norteamericanos, procedente de Chile.

SOCIEDAD RURAL ARGENTINA

EL CONCURSO FRUTICOLA Y HORTICOLA

Organizado por el Museo Agrícola de la Sociedad Rural Argentina, desde el 15 de diciembre y hasta el 31 de marzo se realizará en el local de Palermo un concurso frutícola y hortícola, certamen al que concurren numerosos productores.

Aunque no está especificado en el programa del concurso, son admitidos al mismo las frutas secas y las conservadas.

En su reunión de ayer, el jurado formuló los veredictos que se enuncian a continuación:

Confirmar por quinta vez diploma de medalla de plata al señor Roberto N. Clark, de Quilmes, por el conjunto de 6 variedades de duraznos, 1 de pelón, 2 de ciruelas y 1 de manzana, especialmente por las variedades de duraznos Elberta y Piquet's Late, por la variedad de ciruela Wickson y la variedad de manzana Lord Nelson.

Confirmar diploma de medalla de cobre a la escuela de fruticultura de Dolores (provincia de Buenos Aires), por el conjunto de 2 variedades de duraznos y 4 de ciruelas, especialmente por la variedad de durazno Triunfo de Haedo y las variedades de ciruelas Wickson y Belsiana.

Diploma de mención de cobre al señor Pablo Lucero, de Guaymallén (Mendoza), por la variedad de durazno de Nápoles y la variedad de ciruela inglesa tostada.

Se ha tomado nota a los efectos de poder confirmar el diploma de medalla de plata, que obtuvieron los señores Víctor M. Ramos y Cía. de Ituzaingó (F. C. O.), del conjunto de 10 variedades de ciruelas, especialmente las Wickson, Ogan y Satsuma, además de una variedad de manzana y tres de duraznos representadas por un solo ejemplar.

Fué acordado diploma de primera a la señora viuda de Balbi e hijos, de Dolores (provincia de Buenos Aires), por el conjunto de dos variedades de duraznos, dos de ciruelas y una de manzana, especialmente por la variedad de durazno Magdalena de Dolores y Real Jorge Amarillo, por la variedad de ciruela Belsiana y de manzana Angelo Longone.

Confirmar diploma de primera al señor Luis Ghiglione, de Dolores, por el conjunto de 10 variedades de ciruelas, especialmente por las variedades Reina Claudia Morada, Belsiana y Satsuma.

Diploma de Mención al señor Ricardo...

DESGRACIADO ACCIDENTE EN EL RIO

NAUFRAGIO DEL YATE "HORTENSIO"

MUERTE DE TRES JOVENES

DETALLES DEL SUCESO

MANIFESTACIONES DEL SEÑOR UGARRIZA

A la lista ya bastante larga de embarcaciones de recreo que naufragan en el río, hay que agregar otra, el yate Hortensio, que se ha ido a pique anteayer, y en cuyo accidente han perecido ahogados tres jóvenes.

A las 9.30 de la mañana del domingo partieron de Belgrano, en el citado yate del Club Náutico Belgrano, los jóvenes Andrés Ugarriza Aráoz, Amadeo Fabre, Juan Car os Silva y Arturo Traynor con el objeto de dar un paseo hasta las islas del Tigre.

A pesar del mal tiempo, pues reinaba viento fuerte del SE. y había grueso oleaje, la embarcación navegó sin inconvenientes hasta las 2.30 de la tarde, en que, por una falsa maniobra el yate se tumbó y cayeron al agua sus cuatro tripulantes, que no sabían nadar. De estos perecieron ahogados tres y se salvó Ugarriza, que permaneció asido a la proa del yate hasta ayer a las 2 p. m. El náufrago sostuvo también a Traynor hasta la madrugada, pero le faltó fuerzas y éste fué el último en desaparecer.

Un bote con fruta, "El Volador", que venía del Tigre, avistó ayer a la hora indicada al yate tumbado, frente al Retiro, como a 40 cuadras de Club Buchardo, con su tripulante en peligro y se aproximó a él, consiguiendo salvarlo y recogerlo a bordo.

En ese momento llegó también al lugar del accidente la lancha a vapor número 2 de la Prefectura de Puertos, tripulada por un cabo y varios marineros que, por orden superior, recorrían esos parajes, en busca precisamente del Hortensio y de los jóvenes desaparecidos.

Ugarriza Aráoz, extenuado por el extraordinario esfuerzo realizado para mantenerse a flote durante 24 horas, fué trasbordado a la lancha y conducido a la Boca.

En el local de la Prefectura declaró lo que hemos relatado.

—

Los cadáveres de las víctimas no han sido encontrados por la autoridad del puerto.

—

Conocido el suceso, entrevistamos anoche al señor Ugarriza-Aráoz, quien se encontraba postrado en cama rodeado de sus cinco hijos, todos ellos pequeños, y por varios miembros de su familia.

A nuestras preguntas sobre el doloroso episodio del cual fué protagonista, nos relató con lágrimas en los ojos la trágica escena, que, dice, no se borrará jamás de su memoria.

"Salimos, nos dijo, del local del Club Náutico Belgrano a las 9.30 de la mañana, prometiéndonos un día de grato esparcimiento, pues a pesar de la amenaza de lluvia, el viento soplaba con poca violencia y el río se mostraba apasible.

"Estuvimos dando vueltas por el río durante toda la mañana, sin ningún inconveniente, y sin que nada presagiara el triste final de mis tres compañeros.

"Después del almuerzo se nos vino la tormenta que nos tomó a la altura del Club Náutico Buchardo, situado en la desembocadura del arroyo Medrano. No pudiendo poner la proa al viento, que es la posición mejor para anular la acción de ese elemento, a causa del formidable oleaje que levantara el S. E., resolví ordenar una virada para ganar la costa alejando así todo peligro.

"A la voz de listo, doblé con toda mi fuerza el timón, y solté el foque para que el viento no se embolsara en esa vela y nos hiciera escorar, pero Fabre, novicio en esta clase de navegación, creyendo que el foque se me hubiera escapado de las manos lo tomó él, reteniéndolo con fuerza, y el resultado de esto lo notamos bien pronto. El viento embolsado en el foque nos hizo escorar con toda rapidez, hundiéndose la botavara en el agua; todos los tripulantes, impulsados por la misma violencia del golpe, cayeron sobre la banda de babor, al mismo tiempo que la ola que yo esperaba para ayudarnos a virar hacia tierra, golpeaba con fuerza el costado de la embarcación, volcándola completamente.

"Fué un momento terrible. Sólo dos de los tripulantes sabían nadar un poco: Silva y yo. Mientras me encargaba de tomar a Traynor, mi compañero Silva alcanzó a prenderse del saco de Fabre, llevándolo hacia la embarcación tumbada, que boyaba a merced de las olas. Cuando creía que todos estaban en salvo, pues permanecían tomados de los cordajes de la embarcación, un fuerte golpe de agua arrancó a Fabre de su asidero, desapareciendo para no volver a la superficie.

"A todo esto, agregó Ugarriza, veíamos varias embarcaciones, a las que hicimos señas repetidas veces con las manos, pero tanto ellas como nuestros gritos en demanda de auxilio, no tuvieron respuesta alguna. Poco después desapareció también Silva, no sabiendo si fué llevado por alguna ola, o si extenuado por el cansancio y por el frío, que penetraba hasta los huesos.

"En esas condiciones pasamos toda la noche Traynor y yo, alentándonos mutuamente en la esperanza de que en la madrugada, notada nuestra ausencia en el club, se nos auxiliaría. Cuando las primeras luces del día nos alumbraron, después de interminables horas de angustia, notamos como a unos doscientos metros de donde nos encontrábamos dos pailebotes, a quienes demandamos auxilio, sin, por desgracia, obtener respuesta, pues en ese caso se hubiera salvado el joven Arturo Traynor, quien extenuado por el enorme esfuerzo y presa de una desesperación sin límites, exclamó: "¡Todo se acabó!" Soltó el obenque a que se había asido y mi brazo, que aunque con mucha debilidad lo ayudaba a mantenerse a flote, abandonándose a merced de las olas que bien pronto lo tragaron.

"Yo también me encontraba cansado y dolorido por los golpes que recibía al sacudirme el oleaje contra la embarcación, pero el espíritu de conservación y el recuerdo de mis hijitos me dieron fuerzas para abrazarme a la popa del "Hortensio", hasta que a las dos de la tarde más o menos se aproximó el barco "Volador" tripulado por los hermanos Natalizio, quienes me arrojaron un cabo en momentos que ya mis fuerzas me abandonaban por completo.

"Recuerdo que me subieron al "Volador" y que me acostaron sobre cubierta, pero en seguida me desvanecí hasta que al volver en mí me hallé en el local de la subprefectura.

—

Se nos informa que este no es el único accidente ocurrido el domingo a los yates del Club Náutico Belgrano.

Una embarcación que por la mañana había salido con varias señoritas, también se tumbó, pero felizmente fueron todas salvadas.

El yate Chubut, a cuyo bordo efectuaban una excursión varios jóvenes, tuvo igualmente que entrar de arribada, obligado por el fuerte temporal.

de E. John, de Pergamino, por el conjunto de la variedad de durazno y 4 de ciruelas, especialmente por la variedad de ciruela Satsuma.

Diploma de primera al señor Benito Ayerza, de Dolores, por la variedad de durazno Magdalena de Dolores, pudiendo mejorar el veredicto en conocimiento de la importancia de la plantación.

Diploma de Estímulo a los señores Félix y Antonio Palma, de Dolores, por la variedad de durazno Magdalena de Curzon.

Diploma de Estímulo al señor Felipe Olivero, de Costa Grande (Diamante, Entre Ríos), por una variedad de durazno y una de ciruela Satsuma; además por una variedad de tomate enano de estación.

Diploma de Estímulo al vivero General Acha (Cía. F. C. S.), por el conjunto formado por una variedad de durazno, una de ciruela Belsiana y una de manzana.

EN EL SANATORIO SANTA MARIA

Malos tratamientos a los enfermos

UNA GRAVE DENUNCIA

Como complemento de lo que informamos en ediciones anteriores, respecto a las deficiencias comprobadas por el Ministro de Relaciones Exteriores, Culto y Beneficencia en su reciente visita al sanatorio de tuberculosos Santa María, debemos manifestar que, relacionada con el régimen interno de ese establecimiento, hemos recibido una denuncia de fuente insospechable, por la cual se hacen graves cargos a las autoridades de dicho sanatorio.

Las deficiencias comprobadas por el doctor Pueyrredón, y que se refieren, según declaró en su oportunidad, al régimen administrativo y a los servicios médicos, están muy lejos de la realidad de las cosas. Tal gravedad encierran los hechos que se nos denuncian, que exigen imperiosamente la intervención del ministerio y hasta de las autoridades judiciales, si fuera necesario, pues ellos se refieren a despiadados procedimientos a que son sometidos los enfermos, como medidas de carácter disciplinario.

En efecto, según se nos informa, figuran, en primer término, entre las penas aplicadas a los pacientes la privación de los alimentos más indispensables al tratamiento racional del tuberculoso, aparte de muchas otras mortificaciones aplicadas por quienes tienen monopolizado el

DIRECCION DE LOS TALLERES DEL RIACHUELO

La designación del personal suplente

El ingeniero José Debenedetti, director interino de los talleres del Riachuelo, se dirigió ayer al Ministerio de Obras Públicas para pedir su traslado al cargo que desempeñaba anteriormente, de jefe de la inspección de puertos en el Atlántico.

Según los informes oficiales y aún los suministrados por el mencionado funcionario, su retiro de esa dependencia obedece a una razón de índole personal relacionada con su estado de salud.

Por nuestra parte, según informes del mejor origen, podemos asegurar que el retiro del ingeniero Debenedetti, de los talleres del Riachuelo, significa una renuncia implícita, que obedece a los siguientes hechos:

El mencionado funcionario, de acuerdo con la práctica establecida, nombraba en los talleres, los obreros suplentes, según las circunstancias y las aptitudes de cada uno. Este procedimiento fué observado por el titular de la cartera, el que, según aquellos informes, llamó a su despacho al ingeniero Debenedetti y le ordenó que se abstuviera en lo sucesivo, de efectuar esas designaciones por cuanto esa facultad le estaba reservada exclusivamente al Presidente de la República, agregando el titular de la cartera que ni él mismo estaba autorizado para nombrarlos.

EL VAPOR "GARONNA"

Hoy quedará en observación sanitaria

Procedente de Burdeos y escalas llegará hoy a nuestro puerto el vapor francés "Garonna", con numerosos pasajeros y carga, el cual ha tenido durante la travesía considerable número de enfermos de gripe, tifus exantemático y otras afecciones infecto-contagiosas.

En el puerto de Montevideo este barco fué sometido a la observación de práctica en vista de su deficiente estado sanitario y pudo comprobarse con tal motivo que existían algunos casos de gripe bronconeumónica.

El Departamento Nacional de Higiene ha dispuesto como medida de precaución que no se dé libre plática a la nave hasta que después de una prolija inspección médica y luego de una minuciosa desinfección de todas sus dependencias, equipajes, etc., se tenga la seguridad de que su entrada no representa un peligro para la salud pública.

Por consiguiente, el "Garonna" hoy quedará en la rada exterior, en observación sanitaria.

Sobre el viaje del vapor "garonna" nos envió anoche nuestro corresponsal en Montevideo el siguiente telegrama:

Montevideo, febrero 2 — La sanidad marítima dispuso que los estibadores y tripulantes de las lanchas que fueron a trabajar en el vapor francés "Garonna" cambiaran las ropas que usaban cuando efectuaron aquellos trabajos; éstas serán sometidas a rigurosa fumigación.

Embarcó en el "Garonna" un médico y un guardia sanitario, enviados por el Consejo de Higiene Argentino.

Esta mañana el citado facultativo principió la inspección de pasajeros que el buque conduce para Buenos Aires, pudiendo comprobar que en sólo algunos de ellos existían los parásitos infecciosos. Esos pasajeros fueron puestos en observación a bordo. En cuanto a los pasajeros desembarcados en la isla de Flores, hasta esta noche el Consejo de Higiene no había resuelto nada, esperando el informe que mañana elevará el jefe de sanidad de la citada isla, doctor Cerrutti.

Se ha ordenado que la sanidad marítima tome con los vapores "Danero", "Re Vittorio" y "Tomaso di Savoia" las medidas que el estado sanitario de esos buques requiera.

LAS FIESTAS DE CARNAVAL

PREPARATIVOS ENTUSIASTAS

BAILES Y CONCURSOS PUBLICOS DE MASCARAS—La Intendencia Municipal dictó un decreto limitando hasta el día 9 del corriente el plazo para la presentación de solicitudes de permiso para realizar bailes de carnaval, concursos de máscaras y de sociedades.

CORSO CABILDO — La comisión organizadora de este corso resolvió dar preferencia a los vecinos de la calle Cabildo, que deseen colocar palcos particulares frente a sus domicilios, para que retiren los permisos hasta hoy a las 11 de la noche. La misma comisión fijó el precio de los palcos en pesos 40 los chicos, y pesos 60 los grandes. La venta de estos palcos se iniciará en la presente semana.

Con objeto de atender al público, la secretaría del corso funciona en el local Cabildo 2217, de 9 de la mañana a 11 de la noche.

Hoy a las 9 de la mañana, en la secretaría de la comisión, instalada en la sucursal Norte de LA PRENSA, Cabildo 2217, se iniciará la venta de palcos, de acuerdo con los precios citados anteriormente. Los palcos particulares pagarán diez pesos por metro.

Por la noche, en el mismo local, se reunirá la comisión, organizadora para establecer el recorrido definitivo del corso; y el jueves será iniciada la inscripción de centros, sociedades, vehículos de propaganda, carros alegóricos y máscaras.

CONCURSOS—La empresa del cinematógrafo Petit Colón efectuará un concurso de centros y sociedades los días 14, 15, 16, 17, 21 y 22 del corriente.

En la administración de la mencionada sala de espectáculos, Córdoba 2980, está abierta la inscripción, de 8 a 11 de la noche.

—En el salón Ideal Palace, San Juan 1900, se realizará un interesante concurso de máscaras y sociedades durante los próximos días de carnestolendas. Al efecto fué abierta la inscripción de centros y máscaras que deseen intervenir en la prueba.

CENTRO ESLAVA—En ocasión a las fiestas de carnestolendas las autoridades de este centro anuncian la realización de tres bailes de disfraz y fantasía, los días 16, 21 y 22 del corriente; a las 9 de la noche los dos primeros y a las 3.30 de la tarde el tercero. Estas reuniones que se efectuarán en el salón Augusteo, Sarmiento 1374, serán amenizadas por la orquesta americana que dirige el profesor Iribarren, y durante su desarrollo se otorgarán diversos premios. El jurado encargado de adjudicarlos será designado por sorteo entre la concurrencia.

CLUB SOCIAL AMERICANO—En el salón Augusteo, este club dará siete grandes bailes de disfraz los días 14, 15, 17 y 22, a las 10 de la noche, y 15, 16 y 17, a las 4 de la tarde. Se adjudicarán los siguientes premios:

Primer premio, 5 libras esterlinas; segundo premio, un bastón con puño de plata y un abanico de fantasía; tercer premio, un reloj pulsera de oro.

El jurado que otorgará estos premios estará formado por un nucleo de conocidos autores nacionales; y una selecta orquesta americana cooperará al brillo de las fiestas.

LOS RIVALES DE VOQUETE EMPATA—Para salir en los días de carnestolendas, los socios de este centro humorístico nombraron la siguiente junta directiva:

Presidente, Guillermo Delbono; vicepresidente, Esteban Delbono; secretario, Noel Rigos; prosecretario, Carmelo Pasarelli; tesorero, Carlos Fortia; protesorero, Antonio Caporale; revisor de cuentas, Carlos Ferrico; vocales: Juan Farinelli, Luis Olibeto y Manuel Delbono.

LA RUSTICANA PRIMITIVA — Esta sociedad recreativa efectuará bailes de disfraz y fantasía los días 14, 15, 16, tarde y noche, y 17, 21 y 22, en los salones de la Unione e Benevolenza.

AGRUPACION CIELO E MARE — Los miembros de esta agrupación artística saldrán en corporación durante los días de carnaval para recorrer corsos y concursos. Su junta directiva quedó constituída así:

Presidente, Salvador Musco; vicepresidente, Luis Requeza; secretario, Anacleto Mutti; prosecretario, Salvador Parisi; tesorero, José Musco; protesorero, José Trotta; revisores de cuentas: Julio Antonelli y Antonio Yuso; vocales: Alberto Tacernizio, Pedro Verdura, Rosario Bunza y Crisóstomo Incarbone; comisarios de orden: Juan Leggero y José Striano.

CENTRO H. P. — La nueva comisión de este centro, que preside el señor J. Fernández, decidió realizar bailes de disfraz y fantasía los días 14, 15, 16, 17, 21 y 22 del corriente, en el salón de la calle San Juan 3244. Entre los concurrentes serán asignadas diez libras esterlinas.

CESAR CANTU—Dará dos saraos el lunes 16 y domingo 22 del corriente, a las 4 de la tarde, en el salón Giuseppe Garibaldi, Sarmiento 2416. En estas reuniones se verificarán concursos de bailes americanos. Para intervenir en ellos pueden los interesados anotarse en la secretaría del centro organizador, calle San Luis número 2468.

CENTRO DE TONNYS MUY DE LA BICICLETA—La comisión directiva de este centro fué renovada en la siguiente forma:

Presidente, Julio Urruty; vicepresidente, Samuel Senglo; secretarios: Ricardo Sanguinetti y Ernesto Moglia; tesorero, Juan Oronto; protesorero, Antonio Minuto; revisor de cuentas, Duilio Marconi; director de acrobacia, Pablo Sergi; comisario general, Ernesto Tornari; vocales: Juan Sergi, Ramón López, Eduardo Arros y Alberto Fernández.

Los ensayos se efectúan en el local Libertad 1068.

MURGA LOS AMANTES DEL ENGRUDO — Los componentes de esta agrupación artística saldrán en corporación para los días de carnaval, y en la secretaría Piedras 1065 ensayan activamente.

MOVIMIENTO POLITICO

Unión Cívica Radical

Según hemos venido informando, el próximo sábado, a las 9 p. m., se reunirá en su local Suipacha 156, la convención de la capital de la Unión Cívica Radical. En dicha reunión serán considerados los siguientes asuntos:

Lectura del acta de la sesión anterior; correspondencia recibida; diplomas de los convencionales electos por las circunscripciones 2a., 15a., 17a. y 20a.; proyecto de reforma al artículo 2.o de la carta orgánica del partido, presentado por el comité de la capital; proyecto de reforma al artículo 2o. de la carta orgánica del partido, presentado por el convencional Angel S. Mielli; elección de cuatro delegados al comité nacional, y elección de 16 candidatos a diputados nacionales por la capital.

—Esta noche a las 9 se realizarán las siguientes conferencias:

Circunscripción 3.a, calles Iriarte y Salom. Oradores: Guillermo Sullivan, Juan E. Vincent, José A. Amuchástegui y Andrés F. Ventre.

Circunscripción 4.a, calles Azara y Suárez. Oradores: Guillermo Fonrouge, Federico Zelarrayán, Luis M. Roe y Pedro A. Badiestero.

Circunscripción 11.a, calles Lavalle y Junín. Oradores: Guillermo Sullivan, Roberto Ortiz, José A. Amuchástegui, Adolfo Calvete y Juan C. Sciammarella.

Circunscripción 15.a, calles Juramento y Cabildo. Oradores: Víctor M. Molina, Carlos F. Melo, José León Rodeyro, Eduardo M. Tomaszewsky y Domingo Basile.

Circunscripción 18.a, calles Canning y Rivera. Oradores: Andrés Ferreyra (hijo), Eduardo M. Tomaszewsky, Juan G. Beltrán y Eduardo Elris.

Circunscripción 20.a, calles Esmeralda y Charcas. Oradores: Francisco Lettieri, Adrián Fernández Castro y Enrique Agesta.

Los padrones electorales

Hasta ayer, la secretaría electoral, a cargo del doctor Astigueta, recibió los registros electorales correspondientes a las secciones 1a., 2a., 3a., 6a., 8a., 9a., 10a., 12, 16, 17 y 19, cuya revisión ha empezado en el acto para corregir los errores que puedan contener.

El doctor Astigueta ha dispuesto lo necesario para que la impresión de los padrones quede terminada antes de la reunión de la junta electoral, que se verificará el próximo sábado.

Partido Feminista Nacional

La doctora Lanteri Renshaw dará hoy conferencias de propaganda electoral a las 5 de la tarde en la esquina Brandsen y Patricios, y a las 8 de la noche en Cangallo y Soler.

Partido Demócrata Progresista

En el comité central del partido Demócrata Progresista se están terminando los preparativos para la convención que dentro de pocos días debe elegir los candidatos a diputados nacionales para las elecciones de marzo próximo.

—Durante el día de hoy, de 5 a 10 p. m., se recibirán en los locales, Cabildo 140 y Gallo 1236, las últimas inscripciones de afiliados a los comités de Palermo y Pilar, para dejar terminados los respectivos padrones.

—A las 8, se reunirá esta noche la comisión directiva del comité de la sección 10.a, en su local Belgrano 1231, a fin de considerar diversos asuntos. Asimismo, en su local Lavalle 614, se reunirá la comisión directiva de la circunscripción 14.a, que preside el doctor Diego Saavedra.

—Mañana llegará de Santa Fe el doctor Lisandro de la Torre, quien se pondrá al frente de los trabajos de propaganda electoral, organizados por el partido Demócrata Progresista en esta capital.

MARINA DE GUERRA

INGRESO A LA ACADEMIA DE TORPEDISTAS

DIVERSAS NOTICIAS

De acuerdo con lo resuelto por el ministerio, se comunicó a la armada que durante el corriente año, funcionará en el arsenal del Río de la Plata, una academia de torpedistas para preparar dos ingenieros de esa especialidad, que serán seleccionados entre los suboficiales y mecánicos torpedistas que se encuentren en condiciones de ascenso, e ingresen a ella previo examen teórico-práctico.

Para formular los programas de ingreso a la academia de torpedistas, se nombró la siguiente comisión: capitanes de fragata León L. Scasso, Armando Jolly y Dalmiro Sáenz, teniente de navío Francisco Lajous e ingeniero torpedista retirado Marcelo Molina.

Esta misma comisión proyectará después los programas para el curso de un año de acuerdo con las instrucciones que le serán dadas por la dirección general del personal, debiendo ser integrada a tal efecto con los tenientes de fragata Adolfo E. Etchart y Sabá H. Sueyro.

—Zarpó de Comodoro Rivadavia, con destino a esta capital, el buque-tanque "Ministro Escurra".

—Entró en la dársena Sur para descargar combustible, el "Ingeniero Huergo".

—Se concedió licencia por el término de 30 días al cirujano de primera doctor Roberto T. Aguirre.

—Se han concedido los siguientes pases: a la Escuela de Aplicación para oficiales, el teniente de fragata Raúl Benavídez; a la zona militar de la dársena Norte (con destino a la concentración de conscriptos clase 1899) el teniente de fragata Juan P. Michetti.

INFORMACION DE LAS PROVINCIAS Y TERRITORIOS NACIONALES

LA RIOJA

LAS ELECCIONES DE LA PROVINCIA

DECRETO DEL P. E.

APROBACION DE LAS ELECCIONES DEL 2 DE JUNIO DE 1918

El Poder Ejecutivo, en acuerdo de ministros, dictó ayer un decreto por el cual declara aprobadas las elecciones de electores de gobernador y vicegobernador y de diputados a la legislatura de la provincia de La Rioja, que fueron realizadas el 3 de junio de 1918.

En el Ministerio del Interior, se informó que en el acuerdo de ministros, se habían cambiado ideas en el sentido de enviar a La Rioja, en sustitución del doctor Echagüe un delegado del gobierno federal para dar cumplimiento a los artículos 1 y 2 del decreto dictado ayer.

Tratamos anoche de entrevistarnos con el mencionado comisionado federal a fin de conocer sus impresiones respecto a la resolución que consignamos en segunda, pero el doctor Echagüe eludió en forma insistente el requerimiento periodístico.

A pesar de esta circunstancia, podemos asegurar que el informe que oportunamente presentó el ex gobernador de Santa Fe, respecto al resultado de sus observaciones e investigaciones en La Rioja, aconseja al Poder Ejecutivo la anulación de las elecciones referidas, en virtud de haber comprobado numerosas violaciones a la ley y a la moral electoral; el documento consigna además de otros cargos gravísimos, la comprobación de que con anterioridad, y en el trascurso de la mencionada campaña electoral, se llenaban en dicha provincia numerosas vacantes de puestos nacionales, consignando simplemente los nombres de los agraciados, en los nombramientos en blanco que allí se habían recibido; en tal forma fueron provistas cátedras del colegio nacional y escuela normal, vacantes de la defensa agrícola, etc.

Sabemos, asimismo, que hace un mes, aproximadamente, el Ministro del Interior llamó a su despacho al señor Echagüe para solicitarle modificara las conclusiones de su informe en el sentido de que fuera viable la aprobación de los comicios señalados como fraudulentos y como tal indicación fuera reiterada, el comisionado federal presentó su renuncia del cargo de interventor, sin que hasta la fecha se haya adoptado resolución oficial alguna sobre el particular.

Concordantes con las informaciones anotadas, recordamos asimismo la información que adelantara LA PRENSA, hace algún tiempo, en el sentido de que como consecuencia de gestiones realizadas en la Presidencia de la República, se había convenido en que una vez aprobado el acto comicial del 2 de junio, los miembros del colegio electoral que resultaran triunfantes en él designarían gobernador al señor Rincón y que la legislatura, renovada asimismo en esa ocasión, llenaría la vacante de senador al Congreso de la Nación con la designación del doctor Luna, hermano del extinto vicepresidente de la República.

El último párrafo de la parte dispositiva del decreto del Poder Ejecutivo, da las gracias al señor Echagüe por los servicios prestados en el desempeño de la misión encomendada, sin aceptar ni rechazar, a pesar de ello, la renuncia que oportunamente presentara el mencionado funcionario.

—

El decreto del P. E., dice lo siguiente:

Visto el dictamen del señor interventor federal en la provincia de La Rioja sobre las elecciones de gobernador y vicegobernador y legisladores provinciales realizadas en la misma, con fecha 2 de junio de 1918, y considerando:

Que el propósito del P. E. al encomendar al señor interventor, doctor Echagüe, el estudio de aquella situación está categóricamente expresado en las instrucciones que le fueron dadas. Una razón de celo superior indujo al P. E. a esclarecer plenamente lo que hubiese al respecto, por cuanto se atribuía al señor Vicepresidente de la República haber ejercitado su influencia en favor de la única fracción que concurrió a los comicios.

Que el señor interventor se concreta a reproducir las observaciones hechas al acto electoral con posterioridad a su realización, invocando como principal fundamento para llegar a la conclusión de que deben anularse las elecciones de referencia, el hecho de haberse aplicado la ley nacional cuando a su juicio correspondía ser la legislación local.

Así planteada la cuestión, el señor interventor parte de principios diametralmente opuestos a los conceptos que informan la obra del Poder Ejecutivo.

La renovación que se lleva a cabo en todos los poderes de gobierno de los Estados de la República, obedece a un mandato supremo sancionado por el pueblo argentino y definitivamente consagrado en su historia; el poder federal cumple la fe jurada de dar a los Estados sus gobiernos verdaderos. Una vez legítimamente constituídos ellos quedan incorporados dentro de los preceptos de la Constitución y de sus leyes correlativas y sólo podrán ser intervenidos cuando concurran las circunstancias que la carta fundamental menciona y que deberán ser interpretadas y aplicadas restrictivamente por los poderes federales.

Aquellos gobiernos, en su prolongada existencia, originariamente viciosa, no hicieron sino fraguar la legislación adecuada para perpetuarse indefinidamente, involucrando en ella cuanta subversión imaginativa y cuanto más no pudieron concebir en ese sentido, llegaron al extremo de suprimir el derecho de sufragio hasta la edad de 21 años, con desconocimiento absoluto de la Constitución y de la ley de ciudadanía, según las cuales todos los ciudadanos gozan de los derechos políticos conforme a la Constitución y a las leyes de la República. Por consiguiente, era inconcebible que la reparación pudiera llevarse a cabo y realizarse por medio de los mismos instrumentos del delito.

En cuanto a las autonomías provinciales, ellas son atributos de los pueblos y no de los gobiernos, y menos de los que detentaron la representación pública y su derecho soberano; en tales casos deben ser sometidas al análisis de la verdad institucional.

No se puede pues argumentar, moral ni jurídicamente con la autonomía de los estados para sostener la aplicación actual de las leyes de su pasado. La autonomía es lo que recién ahora se ha de consagrar, y cuando ello se consiga habrá llegado el momento de amparar a sus gobiernos y respetar sus leyes; pero no se le puede invocar en nombre de lo que fué su negación y su inexistencia. El P. E. ha sustentado en diversos casos la verdad con que profesa estos principios, negándose a tomar ninguna intervención en actos inherentes a los estados que tienen, ya su gobierno legítimo, cualesquiera que haya sido su filiación política.

Fué en virtud de estas fundamentales consideraciones que la Unión Cívica Radical al ser requerida por los gobiernos anteriores para que depusiera la protesta armada y buscara la reparación por medio de los comicios, exigió la reforma de las leyes electorales, la implantación del padrón militar y la intervención federal en todos los estados como condición indispensable para tentar la posibilidad de alcanzarla por ese camino. Así planteada la cuestión, como consta en los documentos públicos de esas horas, el ciudadano que hoy ocupa la primera magistratura, y coincidiendo en tan justas exigencias quedó acordado con el presidente doctor Roque Sáenz Peña, en una conferencia trascendentales en los cuales de nuestra organización nacional, empezando su ejecución en la intervención a Santa Fe, donde se aplicó la ley nacional reformada y se modificó su junta escrutadora, en la misma forma que se ha hecho en La Rioja.

Sobre estas bases se han desarrollado los procesos electorales en las provincias intervenidas desde 1911 hasta la fecha, sin que en ningún caso se haya pretendido que fuera causa de nulidad la aplicación de las leyes nacionales y la organización de juntas escrutadoras "ad hoc", antes por el contrario, se ha reconocido que tal procedimiento era el único eficaz para alejar toda sospecha de ilegalidad, fraude o violencia en los actos comiciales.

De conformidad, pues, con este pensamiento de gobierno, el Poder Ejecutivo autorizó al ex interventor doctor Frías para realizar las elecciones de gobernador y vice y de diputados a la legislatura en un solo acto, de acuerdo con la ley nacional, procedimiento inobjetable, ya que según el artículo 31 de la Constitución, tiene aquélla el carácter de ley suprema de la Nación y las autoridades de cada provincia están obligadas a conformarse a ella, no obstante cualquier disposición en contrario que contengan las leyes o constituciones provinciales; de manera que es inadmisible que pueda invocarse como causa de nulidad de una elección el hecho de haberla realizado bajo el imperio de la ley nacional.

Que tampoco puede ser motivo de nulidad el término de un mes y seis días que medió entre la fecha del decreto de convocatoria y el acto comicial; pues tanto en la ley nacional como en la provincial de elecciones se fija el de treinta días, y si bien tratándose de una elección extraordinaria pudo ser conveniente dar a los partidos un plazo mayor, no se podría tomar en cuenta esta circunstancia en la provincia de La Rioja, donde acababa de realizarse una elección nacional con padrones recientemente depurados, de manera que los ciudadanos se encontraban en condiciones de presentarse nuevamente y sin ninguna dificultad al comicio; y por otra parte, ninguna de las fracciones solicitó prórroga.

Que en cuanto a los actos preparatorios de la elección por los antecedentes que se tienen a la vista se comprueba que con anterioridad al acto electoral no se han presentado reclamaciones ni protestas contra los procedimientos de la intervención, las que en caso de haberse producido habrían sido atendidas inmediatamente de acuerdo con la decisión reiteradamente manifestada y cumplida en todo el territorio de la República por el P. E. de dar a los pueblos las más amplias garantías para el ejercicio de sus derechos cívicos.

Que con referencia a las formulidades electorales en toda su substanciación y realización, el señor interventor no fundamenta la nulidad en las violaciones, influencias ilegítimas, ni predominios perniciosos a la libertad del acontecimiento político que se realizaba y que era lo que constituía la preocupación del P. E., sino en el hecho mencionado de haberse aplicado la ley nacional cuando a su juicio correspondía ser la legislación local; y apenas halla motivos para sospechar algunas irregularidades, consistentes en cambios de presidentes de comicio, ubicación de mesas, y otras circunstancias accidentales que tampoco se demuestra que hayan lesionado la esencialidad del acto.

Si basado el señor interventor en hechos comprobados de falseamiento del derecho electoral "ausencia real de garantías para el ejercicio del sufragio y procedimientos de la intervención anterior auspiciando el predominio de un determinado círculo político" como se expresa en las instrucciones,—hubiera fallado declarando la nulidad, — el P. E. la habría aceptado; pero no habiendo encontrado la comprobación de caso alguno en ese sentido, el P. E. no puede negar validez a una elección que se realizó de acuerdo con las leyes federales que ahora se objetan.

Que por lo tanto y no habiéndose demostrado causa legal alguna de las enumeradas en la ley nacional de elecciones que puede viciar de nulidad el acto de referencia.

El Poder Ejecutivo de la Nación, en acuerdo general de ministros, decreta:

Apruébanse las elecciones de electores de gobernador y vice y de diputados a la legislatura realizadas en la provincia de La Rioja el 2 de junio de 1918, debiendo ponerse en posesión de sus cargos a los ciudadanos que han resultado electos.

Dése las gracias al señor interventor nacional doctor Pedro A. Echagüe por los servicios prestados en el desempeño de la misión que le fué confiada.

Las obras de irrigación

Sanagasta, febrero 2—Causó verdadero regocijo en este pueblo el conocimiento del proyecto presentado por el diputado Lagos, sobre la entrega al gobierno de las obras de irrigación construídas en esta provincia, para ser administradas por sus respectivas municipalidades, como lo ordena la constitución, por cuanto estos pequeños pueblos no tienen capacidad productiva suficiente para poder costear los gastos que demanda el sostenimiento de una administración nacional.

El pueblo ha encomendado a una comisión de especiales vecinos el hacer llegar al diputado Lagos su agradecimiento por haber sabido interpretar fielmente sus necesidades y defender así sus intereses comprometidos y los derechos desconocidos por las administraciones de irrigación de la Nación.

El presupuesto municipal

La Rioja, febrero 2—Fué aprobado por el interventor nacional, el presupuesto de gastos de la intendencia, correspondiente al año en curso.

Lluvias benéficas

La Rioja, febrero 2—Desde ayer llueve con intermitencia, con gran beneficio para la agricultura, la que empezaba a sentir los efectos desastrosos de la sequía.

Convocación a elecciones

La Rioja, febrero 2—El interventor dictó hoy un decreto por el que se convoca a elecciones al pueblo de la provincia, para elegir dos diputados nacionales. La convocatoria es para el 7 de marzo próximo.

Lluvia

Sumagasta, febrero 2—Anoche llovió ½ por espacio de media hora, con gran beneficio para la agricultura.

SAN JUAN

LA INTERVENCION FEDERAL

Próxima convocatoria a elecciones

San Juan, febrero 2 — En un almuerzo que se efectuó ayer en el departamento de Albardón, ofrecido por un grupo de vecinos, con motivo de la visita del interventor, y al que asistieron también sus secretarios, aquél se expresó así:

"Me complazco en dar la primicia a este vecindario de que, interpretando el pensamiento del Presidente Irigoyen, convocaré al electorado de la provincia para que en la fecha constitucional (12 de mayo), tenga sus autoridades gubernativas, legislativas y comunales.

En el ministerio de Gobierno, a donde concurrí hoy en busca de noticias concretas relacionadas con esta declaración, se me informó que se está preparando el decreto de convocatoria que deberá firmarse en estos días y por el cual las elecciones deberán efectuarse así: de diputados nacionales, el 7 de marzo; de gobernador y vicegobernador y legisladores provinciales, el primer domingo de abril, y las elecciones comunales el último domingo de abril.

En todos los círculos políticos se ha recibido con agrado esta noticia, la que también ha causado buen efecto entre los hombres de negocios de las distintas actividades, que desean que la provincia vuelva a recuperar su personería autónoma.

Efectos de la última tormenta

San Juan, febrero 2 — La interrupción del tráfico de trenes en la vía del ferrocarril al Pacífico, se prolongará por varios días.

Hay unos tres kilómetros de vía que han sufrido serios desperfectos, que impiden la circulación de trenes, ni aún con trasbordo, dada la distancia.

Los desperfectos originados por las lluvias, son entre las estaciones Retamito y Rambión.

SANTIAGO DEL ESTERO

LAS PROXIMAS ELECCIONES

DISIDENCIAS EN EL RADICALISMO

Abstención de la Unión Democrática

Santiago del Estero, febrero 2 — Conforme anuncié oportunamente, se produjo, en definitiva, la división del partido Radical motivada por la designación de candidatos a gobernador y a diputados nacionales.

Se han constituído dos convenciones formadas por "negros" y "blancos". Los primeros proclamarán la candidatura de Domingo Medina, para gobernador, y los segundos la del doctor Manuel C. Cáceres. Esto ha producido descontento y desmoralización en muchos partidarios del radicalismo. Mañana se hará la proclamación de los candidatos.

El diputado Yoldi llegó de ésa, el sábado, trayendo, según se dice, la palabra del Presidente y del Ministro del Interior, respecto de la situación actual del partido Radical en esta provincia.

—La Unión Democrática, en un manifiesto publicado hoy, aconseja a sus afiliados la abstención de concurrir a las elecciones, en razón del último decreto de la intervención.

El partido Autonomista ha formulado una protesta contra el mismo decreto, pero continúa con eficacia su propaganda y organización de comités.

MENDOZA

ECOS DE LA TORMENTA DEL DOMINGO

Nuevas víctimas

TRABAJOS DE SALVAMENTO

Mendoza, febrero 2 — Hoy fueron sepultados en Cacheuta cuatro cadáveres de las víctimas de la inundación. Dos de las víctimas eran lavanderas del establecimiento y dos enfermas que se hallaban alojadas por cuenta de la Sociedad de Beneficencia.

Cerca de Las Lomas se encontraron dos cadáveres. Uno de ellos se presume que es el del fogonero que pereció en el descarrilamiento de que oportunamente informó LA PRENSA.

A las 7 de la mañana de hoy salió el juez del crimen de turno en tren especial para el lugar del suceso. Frente al kilómetro 32, se hallaron otros dos cadáveres, que aún no han sido identificados.

Continúan produciéndose derrumbamientos parciales de edificios que han sido perjudicados por la inundación.

La policía y bomberos trabajan en el salvamento y remoción de escombros.

Las comisiones designadas para arbitrar recursos para socorrer a las víctimas, efectuaron una reunión, esta tarde, y procedieron a efectuar el reparto del trabajo, a cuyo efecto se dividieron en distintas subcomisiones que recorrerán los comercios, casas bancarias y particulares, etc.

El terraplén del puente sobre el Tunuyán, en la estación Los Arboles ha sido cortado nuevamente, dejando aislados los distritos de Reducción y Libertad.

El desbordamiento de canales ha producido desperfectos en distintos puntos de la vía del Gran Oeste.

LAS DIVISIONES DEL RADICALISMO

Denominación de las fracciones

MANIFIESTO AL PUEBLO

Mendoza, febrero 2 — Con motivo de haberse dirigido el doctor Carlos Lencinas, a la Suprema Corte de Justicia y a la junta electoral, a fin de comunicarles que la fracción que él preside se denominaba Unión Cívica Radical, y que como tal concurriría a las próximas elecciones, la fracción que presiden los diputados nacionales, Rubilar y Gallegos Moyano, fusionada con el partido intransigente, ha adoptado la denominación de partido Radical, cuya junta de gobierno, reunida en la tarde de hoy, resolvió designar presidente al diputado nacional, Francisco Rubilar vicepresidente, al senador Jesús Romero, y secretaros al senador Manuel Molina y a los diputados Eduardo Godoy, Raúl García y Clodomiro Soto.

Se designó director del nuevo diario "El Radical", órgano de este partido, al señor Manuel Torres Ibáñez.

La junta consultiva de dicho diario, está formada por los señores Carlos Gallegos Moyano, Eduardo Godoy y Manuel Molina.

Luego se resolvió nombrar tesorero del partido al señor Nicolás Colomer y dirigir una circular a todos los radicales de la provincia, con objeto de comunicarles la fusión realizada.

Suscripto por componente de los mismos partidos fusionados, acaba de darse a la publicidad un manifiesto.

ENTRE RIOS

OFICINA DE CORREOS EN GUALEGUAY

En varias ocasiones nuestro corresponsal en Gualeguay, se ha ocupado del estado antihigiénico en que se encuentra el local que ocupan las oficinas de correos y telégrafos de esa ciudad, así como de lo estrecho que resulta para los servicios a que está destinado.

Del mismo asunto se ocupa ahora "Justicia", de Gualeguay y al efecto dice lo siguiente el colega.

Las personas que por una u otra causa frecuentan las oficinas de correos y telégrafos, tienen oportunidad a ciertas horas del día—las de mayor movimiento—de ser testigos de la eterna protesta del público, hacinado frente a las tres únicas ventanillas y en pugna desesperada para que lo despachen, multiplicándose, como es natural, las escenas de impaciencia y desagrado, y ante cuyas justas protestas resulta fuera de toda responsabilidad el escaso personal puesto a disposición del público, que hace con sobrada buena voluntad, lo que humanamente puede.

Resulta inconcebible que en una ciudad como Gualeguay, donde las actividades de los negocios y los intereses en general se han multiplicado en proporciones injustadas, tan sólo existan para atender los servicios de correos y telégrafos tres únicas ventanillas.

De ahí, que es frecuente ver todos los días, en las horas de más intenso movimiento de los negocios, el cuadro de los concurrentes obligados a un soberano plantón, a la espera del turno, mortificados por los estallonos que es lógico se reciban en un local, que más se asemeja a jaula de camarros, que a oficina pública destinada a tan importante servicio.

Por decoro, no ya sólo de nuestros progresos, sino de los servicios públicos, no es posible continúen por más tiempo estas oficinas en semejante local, donde todo tiene aspecto de tugurio, produciendo la más deplorable impresión.

La estrechez de todas las dependencias, donde se hacinan público y empleados, reclama por simple espíritu de humanidad y por consideraciones imperiosas de higiene y salud, un inmediato traslado a un hermoso, amplio y bien ventilado local propio de la Nación, que existe, que permanece cerrado, después de haberse invertido en él, más de 14.000 pesos, hechas todas las instalaciones de hilos para el funcionamiento del telégrafo y sus muebles en consonancia con sus comodidades.

Las oficinas, así donde están, son sin duda buenas incubadoras de la tuberculosis y un foco central y permanente de todas las pestes habidas y por haber, entre el amontonamiento de carros, caballos, seres humanos, automóviles que apestan con sus escapes de nafta y sacos y envases de toda procedencia, amén de los frecuentes desbordes del w. c. al servicio de los empleados, que acrecienta la mal oliente atmósfera del barrio.

Nombramientos

Paraná, febrero 2—Ha sido nombrado delegado de policía en Villa Urquiza el señor Antonio Ballaorst, y jefe de policía interino en el departamento de Feliciano, el señor Apolinario Leiva.

SALTA

DOCTOR DANIEL OVEJERO

† EN SALTA

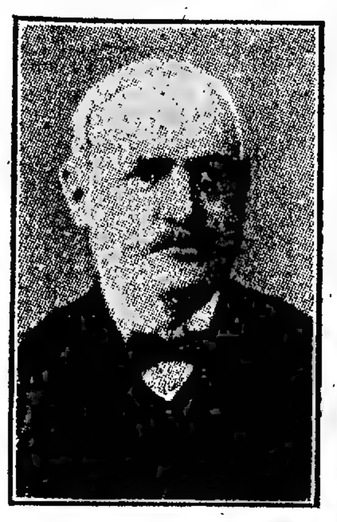

Hondo pesar ha causado en Salta y Jujuy el fallecimiento del doctor Daniel Ovejero ocurrido ayer en la capital de la provincia.

Como es sabido, el doctor Ovejero tuvo una actuación sobresaliente en la provincia jujeña donde ocupó siempre cargos de importancia. Fué, en diversas épocas, jefe de policía, diputado a la legislatura local, ministro general y, finalmente, gobernador. En todos estos cargos mostró siempre el doctor Ovejero un espíritu progresista y un sincero interés por el engrandecimiento del Estado en cuyo favor cooperó decididamente.

Ocupó también una banca en el Congreso Nacional y en ella luchó desde el primer momento en beneficio de las provincias del Norte, mostrándose a la vez, emprendedor y activo.

La muerte del doctor Ovejero enluta a muchos hogares salteños; pertenecía, socialmente, a una conocida y vastamente vinculada familia de la provincia de Salta.

Por su actuación en la vida pública y su contribución al bien general de las provincias del Norte, el extinto dejará un grato recuerdo entre todos aquellos a quienes alcanzó de algún modo su acción correcta.

CORDOBA

LA PROFESION DE INGENIERO

Córdoba, febrero 2—Se dictó un decreto por el que se modifica el artículo 5.o del decreto reglamentario de la profesión de ingeniero. El decreto dice así:

Visto lo solicitado por la presidencia del consejo de ingenieros, y lo dictaminado a su respecto por el fiscal de gobierno y tierras públicas, el Poder Ejecutivo de la provincia decreta:

Modifícase el artículo 5.o del decreto reglamentario número 2215 C, de la ley 658, en la siguiente forma:

(De los idóneos ingenieros "5" A). Se considerarán como idóneos ingenieros a los efectos de proyectar y contratar obras, a las personas siguientes: A los que presenten certificado de haberle sido acordado el permiso para la revalida del título en alguna universidad nacional.

Los idóneos ingenieros serán habilitados para ejercer en estas condiciones en el plazo improrrogable de un año.

Fiesta campestre

Río Cuarto, febrero 2—Los socios del centro recreativo Ferrocarril Central Argentino efectuaron una excursión al pueblo de Almafuerte, distante 112 kilómetros de ésta.

Los excursionistas, que alcanzaban a 1000, visitaron las fincas de los doctores Pedro C. Molina y Abraham Molina y en ellas pasaron el día.

Por la noche regresaron a ésta y hubo que lamentar el accidente que ocurrió a Lindor Garcitúa Alvarez, a quien el tren le fortó un pie.

Enlace — Viajeros

Bell Ville, febrero 2 — A mediados del corriente año se realizará el enlace de la señorita Rosa Ciampoli con el señor Ernesto Montasti.

—Partieron para Santo Tomé (Corrientes) el señor Benjamín Uriondo y familia.

Llegada de una comisión sanitaria—Fallecimiento

San Francisco, febrero 2 — Llegó a ésta la comisión sanitaria, de la cual es jefe el doctor Moisés Benchetri, y cuyos servicios fueron solicitados por las colonias vecinas.

—En seguida de fallecer, fueron inhumados los restos de la hermana de caridad sor Beatriz, que prestaba sus servicios en el hospital. La extinta falleció repentinamente.

Homenaje a un cura párroco

Bell Ville, febrero 2 — Las sociedades religiosas, algunas instituciones docentes y, en general la sociedad, preparan un variado programa de fiestas, que se realizarán mañana en homenaje del cura párroco de la localidad, señor Pío Angulo, celebrando sus bodas de plata con la Iglesia.

Los próximos comicios

Huinca Renancó, febrero 2—A pesar de estar muy próximo el día de las elecciones a diputados nacionales y provinciales, se nota muy poco entusiasmo en los trabajos de propaganda política.

Viajero

Bell Ville, febrero 2 — Partió para Chivilcoy el doctor Luis Valenti quien

PROVINCIA DE SANTA FE--INFORMACION GENERAL

LAS ELECCIONES DEL DOMINGO

PROBABLE NUMERO DE ELECTORES QUE CORRESPONDERÁ A CADA PARTIDO

LEGISLADORES QUE HAN SALIDO ELECTOS

COMPUTOS DE VOTOS

VERSIONES Y COMENTARIOS

En contra de lo que se esperaba, hasta esta madrugada no se han podido obtener datos oficiales relacionados con el resultado definitivo del escrutinio preliminar de las elecciones de gobernador y legisladores efectuadas el domingo en la provincia de Santa Fe.

A pesar de esta circunstancia, podemos confirmar nuestra información de ayer, de acuerdo con la cual, y computando a los radicales nacionalistas, los dos electores de 9 de Julio, a cuyo respecto aun no se tenían noticias en la madrugada de ayer, por lo que no lo consignamos en el cómputo, la situación de los partidos que intervinieron en la lucha comicial sería la siguiente:

Partido Demócrata Progresista	**25 electores**
Partido Radical nacionalista	**26 "**
Partido Radical (sudista)	**4 "**
Partido Radical (nordista)	**5 "**

He aquí las informaciones de nuestros corresponsales:

LEGISLADORES ELECTOS

Santa Fe, febrero 2—Ayer resultaron elegidos los siguientes legisladores:

Senadores nacionalistas: Melitón Gómez, por San Jerónimo; F. Deatesano, por Castellanos; Eugenio Dutrud, por Nueve de Julio, y Juan M. Bullo, por San Cristóbal.

Demócratas: Luis M. Mattos, por Caseros, y Carlos Paganini, por Rosario.

Diputados demócratas: Martín M. Maunce, Luis Calderón, Francisco Scarabino (hijo), Agustín Repetto y Darío Martínez Cultiño, por Rosario; José Guillermo Bertotto y Nemesio García, por Caseros; Luis Ferrari, por San Martín; Mariloquco Contreras, por Iriondo.

Nacionalistas: Juan I. Arias, por San Jerónimo; Benjamín Recamán, por La Capital; Angel Maojoso y Federico Destris, por Castellanos; Rodolfo A. Romero, por Nueve de Julio, y Juan Luis Iturraspe, por San Cristóbal.

Sudistas: Juan G. Pardal, por General López, y Baldomero Salvadores, por Vera.

Nordistas: Rodolfo Freyre, por Garay, y Vital Ocampo (hijo), por San Javier.

DESPUES DE LOS COMICIOS

Vuelta a la normalidad

COMENTARIOS DIVERSOS

Rosario, febrero 2 — Pasada ya la gran efervescencia que produjo la actual campaña política, que se definió ayer, ha tenido hoy en esta ciudad la situación sosegada de otras épocas.

No obstante, han abundado en todos partes los comentarios acerca del resultado de las elecciones y de la forma para la futura gobernación.

Se asegura que la próxima gobernación corresponderá a un radical nacionalista.

Se ha generalizado el pensamiento de que el futuro mandatario de la provincia será el doctor Mosca, correligionario de la Unión Cívica Radical Nacionalista.

Existen razones fundamentales para creer esto aún cuando el partido no haya ganado los 31 electores para elegir la fórmula.

Según la opinión general, el acto electoral, de ayer, se desarrolló en calma, todo el territorio de la provincia, en medio de un ambiente normal y tranquilo pues no se ha recibido hasta ahora ningún hecho importante que pueda originar una severa crítica o hacer pensar en reclamaciones molestas o perturbadoras.

Por lo que respecta a Rosario, puede asegurarse que la elección ha sido ejemplar. Esto se debe, en buena parte a las medidas adoptadas por el jefe político general Broquen oficiosamente secundado por su secretario, capitán Pablo Portela y lo: altos empleados de la repartición.

El libre ejercicio del voto ha estado garantizado en todo momento, que no se ha formulado denuncia alguna, por más insignificante que fuera, que no haya sido atendida inmediatamente.

Las exageraciones populares tuvieron su límite prudente.

Esta es la razón por la cual durante todo el día reinó el mayor orden.

Muchos recuerdan que la prohibición de la manifestación que anoche pretendió hacer un grupo de demócratas con objeto de celebrar el triunfo del partido en este departamento, fué una medida justa y previsora.

Desde hoy, todos esos actos serán permitidos pero en orden y de acuerdo con las disposiciones dictadas al efecto.

Los radicales nacionalistas efectuarán esta noche una gran manifestación con motivo del triunfo alcanzado por el partido, en diversos departamentos de la provincia.

Otro partido también prepara otra manifestación para un día de esta semana.

CONSECUENCIAS DE LAS ELECCIONES

Cambios en la política provincial

LOS COMICIOS NACIONALES

Rosario, febrero 2—Como consecuencia del resultado de las elecciones provinciales de ayer, de acuerdo con los informes que se tienen hasta este momento, los ex situacionistas y actuales sudistas, pueden considerarse como definitivamente liquidados políticamente en la provincia de Santa Fe. Con sólo 4 electores y la pérdida de todas las posiciones oficiales, su misión ha terminado por ahora.

Para los demócratas progresistas, aun cuando no llegaron a la gobernación de la provincia a pesar de sus 25 electores, se les presenta una situación brillante, por la reposición que su éxito puede traer en el orden nacional.

Los adictos al señor Elizalde, cuyo propósito principal como hace meses lo anticipó LA PRENSA, fué dificultar el triunfo de los sudistas, quedan también como éstos, es decir no anulados por lo menos en condiciones muy ínfimas como partido.

En esta situación los trece diputados nacionales que se elegirán el 7 de marzo, serán disputados entre los nacionalistas y los demócratas progresistas no siendo problemático que éstos obtengan la mayoría o sea 9 diputados.

Diversos informes que ha recibido el doctor de la Torre, le hacen suponer que el partido Demócrata Progresista obtenido en toda la provincia alrededor de 32.000 votos.

Indudablemente, es el partido que ha sido el mayor número de sufragantes. Con esa base, el triunfo por la mayoría no tendría nada de extraordinario.

No finalizada aún la cuestión provincial, los demócratas ya se aprestan para entrar en la liza en los comicios nacionales del mes entrante

SITUACION DE LOS PARTIDOS

Santa Fe, febrero 2 — Según datos suministrados por el correo ¡que es la única dependencia que tiene informes exactos, hasta ahora se conocen los siguientes resultados de las elecciones realizadas ayer en esta provincia:

Departamento de Castellanos: en 32 mesas votaron: nacionalistas 2.711, demócratas 1.470, sudistas 17; faltan 9 mesas.

Gálvez: en once mesas votaron: nordistas 744, nacionalistas 701, demócratas 146.

General Obligado, en 38 mesas: nacionalistas 1.282, nordistas 230, demócratas 1.120; faltan 9 mesas.

General López, 49 mesas: sudistas 2.216, nordistas 230, demócratas 1.345, socialistas 119; faltan 10 mesas.

Iriondo; 26 mesas: nacionalistas 124, sudistas 1.547, demócratas 2.142, nacionalistas 197; faltan 4 mesas.

Departamento de Rosario: 174 mesas: sudistas 3.868, nacionalistas 2.666, demócratas 10.056, elizaldistas 3.240, socialistas 685; faltan 5 mesas.

San Javier, 15 mesas: nacionalistas 1.502, demócratas 806, nordistas 210.

San Justo: nacionalistas 1.056, Demócratas 157, nordistas 569; faltan 3 mesas.

San Jerónimo, 28 mesas: nacionalistas 2.470, demócratas 2.257, socialistas 23.

San Cristóbal, 21 mesas: nacionalistas 1.430, nordistas 427, demócratas 59, socialistas 58; faltan 9 mesas.

San Martín, 12 mesas: demócratas 1.536, nacionalistas 444, sudistas 658, socialistas 9; faltan 6 mesas.

San Lorenzo, 21 mesas: nacionalistas 1.358, demócratas 1.681, socialistas 17; faltan 3 mesas.

Belgrano, 16 mesas: demócratas 1.112, sudistas 802, nacionalistas 156, socialistas 11; falta una mesa.

Vera, 39 mesas: nacionalistas 1.012, nordistas 850, demócratas 89, socialistas 36; faltan 8 mesas.

Hasta ahora los nacionalistas triunfan en la Capital, Las Colonias, San Justo, San Cristóbal, San Jerónimo, San Javier, General Obligado, Vera, 9 de Julio, Constitución y Castellanos. En 9 de Julio, San Javier y San Jerónimo, votaron unidos con los nordistas; en Vera, con los sudistas.

Los nordistas triunfaron en Garay.

Los demócratas triunfaron en Rosario, San Lorenzo, San Martín, Caseros y Belgrano.

Los sudistas vencieron en General López.

La situación con respecto al número de electores es la siguiente: nacionalistas 26 (incluso 3 partidarios del señor Cepeda), demócratas 25, nordistas 5, sudistas 4.

EL FUTURO GOBERNADOR DE LA PROVINCIA

Rosario, febrero 2—Los dirigentes del partido Radical nacionalista aseguran que el futuro gobernador de la provincia será el doctor Mosca, al que le asignan 32 electores seguros, comprendiendo en éstos a los nordistas, a que la Unión Cívica Radical nacional no parece haber conseguido 27 electores.

Agregan que los nordistas han ido a las elecciones con el mandato imperativo de votar en el colegio electoral la fórmula Mosca-Ferrarotti.

Ha circulado la versión de que el diputado nacional, señor José Antonio Montes, ha ofrecido al doctor Mosca los tres electores que la Unión Cívica Radical de Santa Fe, sudista, obtuvo ayer en el departamento de General López.

Rosario, febrero 2 — Los nacionalistas no dudan que la fórmula Mosca-Ferrarotti será consagrada en el colegio electoral, con el apoyo de los electores de filiación nordista, y los obtenidos en las elecciones de ayer por los partidarios del señor Cepeda.

Rosario, febrero 2—La fórmula Mosca-Ferrarotti parece no contar hasta el momento nada más que con 30 electores. De esos 30, 26 le son propios y cuatro pertenecen a los radicales disidentes sudistas, que se asegura ya han hecho formales ofrecimientos al doctor Mosca.

Quedan así 25 demócratas y cinco radicales nordistas. Diversos informes hacen creer que éstos aún no están resueltos a favor de la fórmula Mosca-Ferrarotti, no obstante asegurarse que fueron con mandato imperativo a favor de dicha fórmula.

Una noticia que llega de Santa Fe insinúa que reina descontento entre los dirigentes nordistas, porque los nacionalistas cuentan como de su pertenencia un elector de San Javier, que es nordista. Con éste, los cuatro sudistas y los 26 propios, la fórmula Mosca-Ferrarotti tendría los 31 electores que determina la ley.

Tengo informes de que el partido Demócrata Progresista tiene ya resuelta la concurrencia de sus electores al colegio electoral, no obstante no contar con probabilidades de hacer triunfar la fórmula Lejarza-Molinas.

Quieren demostrar su deseo de que la futura gobernación se resuelva de una vez en los términos legales.

IMPRESIONES EN LOS COMITES

Rosario, febrero 2—El comité departamental de la Unión Cívica Radical nacionalista, hoy se vió sumamente concurrido, lo mismo que el comité del partido Demócrata Progresista.

Se asegura que a consecuencia de las elecciones de ayer, el contingente electoral de ambos partidos ha aumentado notablemente.

Un público enorme ha desfilado todo el día por la calle Córdoba, y se ha estacionado frente a las pizarras de los diarios, a la espera de nuevos informes sobre los resultados de las elecciones.

En realidad, para la generalidad ha sido una sorpresa la derrota sufrida por los sudistas, en forma tan abrumadora. Si bien podía sospecharse que no obtuviera tantos triunfos como pregonaban, nunca se creyó en este final inesperado.

EL ESCRUTINIO DEFINITIVO DE LAS ELECCIONES

Rosario, febrero 2—Dentro de 10 días, después de estudiar las actas respectivas y de expedirse sobre su validez, la junta electoral de la provincia efectuará el escrutinio oficial de las elecciones de ayer.

Dicha junta, deberá hacer el recuento de votos, candidato por candidato, de acuerdo con las actas que han enviado los presidentes de las mesas receptoras de votos.

Por intermedio del correo nacional, la junta ha empezado a recibir las actas, útiles y urnas que fueron distribuídas a las mesas, durante la semana pasada.

DIPUTADOS REELECTOS

Rosario, febrero 2 — En las elecciones de ayer resultaron reelectos los diputados Fernando E. Carteno, Julio Racine, Nemesio García y Juan N. Paridal. Los señores diputados doctor Luis M. Mattos y Melitón Gómez han sido elegidos senadores.

LAS LIBRETAS DE LOS AGENTES

Santa Fe, febrero 2 — De acuerdo con las disposiciones de la ley electoral de la provincia, esta tarde, en el despacho del jefe político, se procedió a la apertura del cofre que contenía las libretas de enrolamiento de la tropa policial y meritorios, para su recuento y devolución a los interesados.

Para presenciar el acto la jefatura pasó una invitación a los siguientes señores: doctor Leonidas Lore, por el partido Demócrata Progresista, Enrique Cassinelli, por la Unión Cívica Radical de Santa Fe, que preside el señor Elizalde; doctor Emilio Cardarelli, por la Unión Cívica Radical Nacional; señor Edison Podestá y el doctor Bartolomé Copello, por la Unión Cívica Radical de Santa Fe, y los doctores Oscar M. López y Carlos Manacorda, por el partido Socialista.

Estos fueron los mismos que presenciaron el empaquetamiento de las libretas la semana anterior.

UNA PROTESTA

Rosario, febrero 2—El juez del crimen, doctor Avila, permaneció todo el día de ayer en su despacho, a fin de atender cualquier queja relacionada con el acto electoral.

La única que se recibió fué la de un ciudadano del distrito de Godoy, departamento de Constitución, quien protestó por haber sido citado a la comisaría sin indicar la causa.

DECLARACIONES DE LOS NORDISTAS

Santa Fe, febrero 2—Los nordistas niegan enérgicamente que ninguno de sus electores esté comprometido a votar la fórmula nacionalista.

LOS DIPUTADOS NACIONALES

Rosario, febrero 2—Esta noche pasa para ésa el diputado nacional doctor Enrique P. Mosca candidato a la gobernación de Santa Fe. Va a ésa con el objeto de asistir a la reunión que mañana se realizará en la Cámara de Diputados de que forma parte.

También con procedencia de Santa Fe pasaron para ésa los diputados Ricardo Aldao y Arturo Anello.

Igualmente se ausentó para ésa el diputado Ferrarotti, candidato a vice gobernador, que con el doctor Mosca integra la fórmula gubernativa de la Unión Cívica Radical Nacional.

Rosario, febrero 2 — La jefatura político pasó hoy una nota a los diputados nacionales, doctores Juan Luis Ferrarotti y Alejandro Carrasco y al señor Jorge Raúl Rodríguez, en la cual les transcribe el telegrama del gobernador, señor Cepeda, reclamando con el pedido del presidente de la Cámara de Diputados de la Nación de compelerlos por la fuerza pública, para que concurran mañana a la sesión que se efectuará en dicha corporación. La jefatura procederá como corresponde, de acuerdo con lo que determinen dichos legisladores.

COMPUTOS DEL ESCRUTINIO

EN LOS DEPARTAMENTOS

San Javier, febrero 2—Noticias recibidas de los distritos del Norte manifiestan que los comicios se realizaron dentro del mayor orden, triunfando los candidatos a electores de los radicales que sostendrán la fórmula Mosca-Ferrarotti y los candidatos a diputados radicales nacionalistas señores Vital y Ocampo (hijo).

En Alejandra obtuvieron éstos últimos una mayoría de ciento veinte votos; en Romang ciento seis y en ésta trescientos veintisiete votos.

Los demócratas e independientes unidos han perdido en el departamento por quinientos cincuenta y cuatro votos.

Alejandra, febrero 2—Los radicales nacionalistas triunfaron en el departamento de San Javier por 550 votos.

Los Quirquinchos, febrero 2 — Se efectuaron las elecciones de gobernador y vicegobernador. Las mesas se instalaron en perfecto orden, y a la hora seguramente.

Sufragaron 328 ciudadanos. El partido Demócrata Progresista triunfó aquí por nueve votos; en Berabevú por 53; en Godeken por 23; en Ch. Ladeado por 64, y en Arequito por 62.

San Justo, febrero 2—Ayer se realizaron las elecciones; triunfaron por gran mayoría los señores doctor Nicolás Figueredo y Víctor M. Gómez, candidatos nacionalistas.

Umberto I, febrero 2—Votaron 263 nordistas, 149 demócratas progresistas y 114 nacionalistas.

Chabás, febrero 2—De los 550 ciudadanos inscriptos en el padrón, votaron 278. El triunfo lo obtuvo el partido Demócrata Progresista.

Esperanza, febrero 2 — Se conocen los datos completos del escrutinio de las elecciones de ayer. Los nacionalistas triunfaron en Esperanza por 48 votos en San Carlos por 55, Matilde 60, Felicia 115, Progreso 74, Pilar 106, San Agustín 77, Grutly 47, La Pelada 134, Aráuz 64, Santa Clara de Buena Vista 54, Franck 27, Santo Domingo 14, San Jerónimo 91, Sauce 50, Providencia 151.

Los nordistas triunfaron solamente en Humboldt por 136, y en San Mariano por 23 votos.

Ocampo, febrero 2—El acto eleccionario se efectuó en medio de la mayor tranquilidad.

Los nacionalistas triunfaron en los siguientes puntos: En Villa Ana, por 90 votos; en Ocampo, por 269; en Las Toscas, por 251; en Florencia, por 183, y en Villa Guillermina, ganaron por 462 votos.

Los Amores, febrero 2—Se realizaron las elecciones sin incidentes ninguno, con el siguiente resultado: nacionalistas, 55 votos; nordistas, 48 votos; demócratas, 6 votos; en blanco, 2 votos.

Garabato, febrero 2—En las elecciones obtuvieron 248 votos los sudistas y nacionalistas unidos. Los nordistas obtuvieron 75 votos.

San Cristóbal, febrero 2—En las ocho mesas de esta sección, sufragaron 592 ciudadanos.

Los nacionalistas obtuvieron una mayoría de 325 votos dos Disidentes, Sudistas, obtuvieron 142; los Demócratas, 30; los Socialistas, 6 y en blanco, siete votos. Los radicales nordistas no fueron a la elección.

Obtuve datos de los demás distritos del departamento, facilitados por el candidato triunfante por los nacionalistas, señor Bullo, quien me manifestó que su partido lleva una mayoría de 1.200 votos. Dichos sufragios se descomponen así: Huanqueros 28, Saralegui 35; Constanza, 15; M. Ville, 115; Palacios, 101; Cereb, 172; Sorella, 71; Arrufó, 275, y Suardi, 71.

Falta el escrutinio de Ambrosetti, donde no hay telégrafo, razón por la cual es imposible obtener datos.

El acto eleccionario se desarrolló en perfecto orden.

DEPARTAMENTO DE ROSARIO

COMPUTO DEFINITIVO DE VOTOS

Rosario, febrero 2 — El cómputo definitivo hecho por la policía de las elecciones de ayer en este departamento, da el siguiente resultado:

Ciudad, 138 mesas, 32.645 inscriptos en el padrón provincial: radicales nacionalistas 7.423 votos, radicales nacionalistas 2.242, radicales partidarios del señor Elizalde 2.438, demócratas progresistas 8.976, socialistas 714, varios 1.056. Total, 22.049.

Suburbios, 21 mesas, 4.081 inscriptos: radicales sudistas 936, nacionalistas 251, partidarios del señor Elizalde 400, demócratas 1.111, socialistas 79, varios 72. Total, 2.843.

Campaña, 20 mesas, 3.397 inscriptos: sudistas 549, nacionalistas 214, adictos al señor Elizalde 559, demócratas 1.305, socialistas 47, varios 66. Total, 2.778.

Totales generales, 179 mesas, 40.573 inscriptos: sudistas 8.902, nacionalistas 2.707, partidarios del señor Elizalde 3.397, demócratas 10.590, socialistas 840, varios 1.194. Total, 27.820 votantes.

MANIFESTACION DE LOS NACIONALISTAS

Felicitaciones al Dr. Mosca

Rosario, febrero 2 — Los radicales nacionalistas efectuarán esta noche a las 9, una manifestación callejera para la cual la policía ha concedido permiso. La concentración se efectuará en la plaza de Mayo, en la esquina de las calles Laprida y Córdoba. Desfilarán después por esta última calle hasta Moreno. Frente a la escalinata del palacio de justicia se pronunciarán varios discursos.

Un numeroso grupo de partidarios, esta madrugada dirigió un telegrama al doctor Mosca, felicitándole por el resultado de las elecciones.

Rosario, febrero 2 — Bajo la lluvia que empezó a caer precisamente en esos instantes, esta noche se realizó una numerosa manifestación organizada por la Unión Cívica Radical Nacional, para manifestar su regocijo por el éxito alcanzado por este partido, en las elecciones provinciales de ayer.

La columna se formó en la esquina de las calles Laprida y Córdoba. La encabezaba una banda de músicos y numerosas banderas argentinas. Tomó por la calle Córdoba, presidida por el doctor Juan Luis Ferrarotti.

Al llegar a la esquina de Moreno, en la escalinata del palacio de justicia se organizó la tribuna, desde la que hicieron uso de la palabra los señores Ferrarotti, Emilio Cardarelli y Clorindo Mendieta.

Terminados los discursos, la columna se dirigió hasta la estación Rosario Norte, para despedir al doctor Ferrarotti y saludar al doctor Mosca, que con procedencia de Santa Fe pasó para ésa.

LOS ELECTORES SUDISTAS

Santa Fe, febrero 2—Se han reunido los dirigentes sudistas de ésta, quienes resolvieron pedir a la junta de gobierno que los 4 electores obtenidos por el partido, voten sin compromiso la fórmula Mosca-Ferrarotti.

CONCEJALES ELECTOS LEGISLADORES

Rosario, febrero 2 Con motivo del resultado de las elecciones de ayer en el departamento de Rosario, el Concejo Deliberante de esta pierde a tres de sus miembros catecterizados y que pertenecen a la mayoría que el partido Demócrata Progresista tiene en la corporación aludida.

Son ellos, el doctor Carlos Paganini, presidente de esa corporación deliberativa, que ha resultado electo senador, el señor Agustín Repetto y Luis Calderón, que han sido electos diputados.

La presidencia del Concejo tendrá que ejercerla el vicepresidente del mismo, doctor Rafael Fernández Díaz.

Se ignora por ahora cuál será la actitud que asumirá al respecto esa corporación, pues la ley respectiva no previene el caso que acaba de producirse.

Puede ocurrir que el Concejo funcione hasta fin de año, sin esos tres miembros, incluyéndose su elección en la convocatoria de noviembre próximo, o que se resuelva convocar a elecciones en reemplazo de aquéllos.

Los sucesos de la calle Córdoba

Rosario, febrero 2—Hasta este momento no ha sido aún resuelto el asunto relacionado con los sucesos ocurridos en la calle Córdoba, el miércoles pasado, donde fué muerto el ciudadano radical Martín Guisin.

Se cree que esta noche o mañana el juez que entiende en el asunto dictará una resolución al respecto. El término legal para producirla expira pasado mañana.

Orden del día del general Broquen

Rosario, febrero 2 — El jefe político, general Broquen, hará circular por la orden día una comunicación al personal de la policía, por la que aquél manifiesta su satisfacción por la forma correcta con que sus empleados han cooperado al desarrollo del acto electoral realizado ayer en este departamento.

Ecos de un incidente sangriento—Fallecimiento del señor Faustino Núñez

Rosario, febrero 2—En el local de la Asistencia Pública dejó de existir el señor Faustino Núñez a consecuencia de la herida de bala que recibió en la refriega ocurrida en el pueblo Juan B. Molina, departamento de Constitución, el sábado último, por cuestiones políticas.

De este hecho informa ampliamente LA PRENSA en su edición de hoy.

Homicidio en un comité

Rufino, febrero 2 — El vecino José Rivas fué muerto esta madrugada en un comité.

Convocatoria a elecciones nacionales

Rosario, febrero 2—La jefatura ha recibido del ministro de Gobierno 500 ejemplares del decreto de convocatoria a elecciones nacionales para el 7 de marzo próximo, para ser distribuídos en todo el departamento.

Deben elegirse 13 diputados nacionales, nueve por la mayoría y 4 por la minoría.

ADMINISTRACION PROVINCIAL

Movimiento de la propiedad

Santa Fe, febrero 2—En el último trimestre de 1919, hubo en la capital el siguiente movimiento de la propiedad raíz:

Se vendieron 192 propiedades, con una extensión de 146.657 metros cuadrados, importando las operaciones 1.794.657 pesos.

Se hipotecaron 69 propiedades, con una extensión de 45.261 metros cuadrados, importando los préstamos pesos 432.591.

En el registro de propiedades se registraron 272 mandatos generales, 450 mandatos especiales, 101 embargos y 157 inhibiciones.

Movimiento del puerto

Rosario, febrero 2—Durante el último trimestre entraron al puerto 3 buques de ultramar, 11 en lastre, 203 de cabotaje cargados, 346 en lastre, y salieron 12 buques de ultramar, cargados 2, en lastre de cabotaje 388 y en lastre 168.

El puerto recaudó la cantidad de $ 195.893.58, clasificados en esta forma: mes de octubre, $ 65.234.33; mes de noviembre, 53.503.60, y diciembre 72.095.65.

AGROPECUARIAS

Huelga de recibidores de cereales

Santa Fe, febrero 2—Se declararon en huelga los recibidores y clasificadores de cereales.

Las casas cerealistas pidieron fuerzas a la policía para custodiar los galpones.

Los patrones manifestaron que no aceptarán el pliego de condiciones que les presentaron sus obreros, y que desviarán sus operaciones para el puerto de Rosario.

Destrucción de langosta

Santa Fe, febrero 2—La seccional de la Defensa Agrícola informa que durante el mes de enero último, destruyó las siguientes cantidades de langosta saltona, con corrales de barrera metálica, aparatos "Carcarañá", con fuego, pisoteo y otros medios:

Departamento de Las Colonias: kilogramos 1.505.450 y 201 hectáreas. La Capital: 359.106 kilogramos y 35 hectáreas; San Justo, kilogramos 6.600 y 20 hectáreas. Total: 1.871.156 kilogramos y 256 hectáreas.

EN LA CAPITAL

MUNICIPALES

La huelga del personal de limpieza

Santa Fe, febrero 2—Continúa sin resolverse la huelga de obreros de la maestranza municipal.

Se teme se desarrolle alguna enfermedad infecciosa, por el desaseo de las calles donde se aglomeran las basuras desde el jueves. Desde el viernes pasado existe un caballo muerto en al paseo Oroño.

ROSARIO

NOTICIAS DE POLICIA

EL ESCUADRON DE SEGURIDAD

Aumento de plazas

PAGO DE HABERES

Rosario, febrero 2 — De acuerdo con el decreto que dictó el Poder Ejecutivo de la provincia, la jefatura de policía ha procedido a aumentar en 20 hombres más el efectivo del escuadrón de seguridad, por ser ello necesario para atender los servicios en ésta y las cooperaciones que se piden de otros departamentos del Sur, por razones de la huelga agraria.

En esta semana, la jefatura recibirá el dinero necesario para pagar el mes de enero al personal de tropa. Las planillas respectivas están ya listas.

EL DIA SOCIAL

Rosario, febrero 2—Hoy fueron traídos de ésa los restos del señor Celestino Isurieta, fallecido ayer. Sus restos serán sepultados en el cementerio San Salvador.

El extinto pertenece a una antigua familia de ésta.

MUNICIPALES

Recorrido de tranvías

Rosario, febrero 2—Debido a la repavimentación con madera de la cuadra de la calle Rioja, de Maipú a Laprida, se ha modificado el recorrido de las líneas de tranvías eléctricos, números 1, 2, 5, 12 y 13.

JUDICIALES

Terminación del mes de feria

Rosario, febrero 2 — Se iniciaron hoy, con regular movimiento, las tareas de los tribunales provinciales.

DIVERSAS INFORMACIONES

Aniversario de San Lorenzo

Rosario, febrero 2 — Numerosas personas caracterizadas de ésta, mañana se trasladarán a San Lorenzo, con objeto de participar en las fiestas que se realizarán en el histórico pueblo mencionado, a fin de conmemorar el 107.o aniversario de la batalla de San Lorenzo.

De ésta concurrirá el jefe político general Broquen, que ha sido designado por el gobernador interino señor Cepeda, para representarle en esos actos.

Sociedad Rural

Rosario, febrero 2 — Mañana se reunirá la comisión directiva de la Sociedad Rural para tratar diversos asuntos de importancia, algunos de los cuales tienen relación con el próximo torneo ganadero agrícola-industrial que se efectuará en octubre próximo.

El tiempo

Rosario, febrero 2 — Desde ayer el tiempo se mantiene nublado y con temperatura en descenso.

Movimiento gremial

Rosario, febrero 2—La huelga de los obreros de la fábrica de yerba, del señor Martín y Cía., continúa en el mismo estado, pues las gestiones de arreglos que se efectuaron no dieron resultado.

—El gremio de pintores, de acuerdo con su resolución adoptada, en la semana anterior, reanudarán hoy sus tareas.

Liga Argentina contra la tuberculosis

Rosario, febrero 2—La Liga Argentina contra la tuberculosis del Rosario ha dado a conocer el movimiento estadístico de sus diversos dispensarios durante el año anterior.

En esos dispensarios se atendieron 737 enfermos, en su mayoría mujeres.

Los argentinos constituyen las dos terceras partes de los enfermos atendidos.

Cámara Sindical de la Bolsa de Comercio

Rosario, febrero 2 — En la asamblea que efectuó la Bolsa de Comercio, después de aprobarse la memoria y balance correspondientes al ejercicio vencido, se procedió a elegir las autoridades que formarán la mesa directiva de la Cámara Sindical, la que quedó constituída así: presidente, Miguel Montserrat; titulares Domingo Minetti, Francisco Parisi-Lin y Enrique Quintero; suplentes, Alvan Ferguson y Eugenio Vera; síndico, Jorge Serrot y síndico suplente, Ricardo Lix Klett.

NOTICIAS VARIAS

Ministerio de Agricultura

Hoy regresará de Mar del Plata, para donde se ausentó el viernes último, el Ministro de Agricultura.

El oficial mayor de ese departamento, doctor Pessagno, que se encuentra gozando de licencia en Miramar, reanudará sus tareas en los primeros días de la segunda quincena del mes en curso.

Círculo de la Prensa

Se ha recibido en el Círculo de la Prensa, y comunicado por éste a los periodistas de Tres Arroyos, el siguiente telegrama del jefe de policía de La Plata:

En respuesta a su despacho de ayer me es grato hacerle saber que se ha concedido permiso para que se realicen en Tres Arroyo las dos manifestaciones proyectadas.

Fondos para la municipalidad

La tesorería general de la Nación hizo ayer entrega a la municipalidad de la capital de la suma de 165.000 pesos, a cuenta de lo que le corresponde por contribución territorial y patentes por el año 1919.

EL DIA SOCIAL

MAR DEL PLATA, lunes 2 (por telégrafo)—Muy lucida ha resultado la fiesta realizada hoy en la iglesia "Stella Maris" en honor de su titular. La misa y comunión celebrada a las 9 de la mañana, durante la cual cantó la señorita María Magdalena de Ezcurra, estuvo muy concurrida.

La ceremonia principal de esta fiesta la constituía la procesión que se realizó a las 5 de la tarde y que recorrió las calles adyacentes al templo. La procesión iba presidida por el obispo de Cuyo, monseñor Orzali; el guión y el palio fueron conducidos por distinguidos caballeros.

La señora Ana Elía de Ortiz Basualdo llevaba el estandarte de la virgen "Stella Maris" y era acompañada por un grupo de distinguidas damas; siguiendo la una corte de honor formada por señoritas que vestían traje y velo blancos.

De vuelta la procesión a la iglesia, el presbítero Cabo Montilla ocupó la cátedra sagrada, terminando la ceremonia con la bendición del Santísimo.

En la puerta del templo hicieron una colecta en beneficio de los niños pobres de la localidad que se educan en el colegio "Stella Maris", las señoritas Elisa Ortiz Basualdo de Alvear y Sara Mesquita de Madero.

Durante la ceremonia religiosa hicieron guardia en el interior del templo un piquete del cuerpo de bomberos voluntarios y en la calle cincuenta agentes del escuadrón de seguridad de La Plata.

Durante la procesión el aeroplano "Avro" de la misión inglesa hizo vuelos sobre las calles que recorrió ésta, arrojando estampas y volantes con frases piadosas.

Entre la numerosa concurrencia vimos a las siguientes señoras:

Mercedes Zapiola de Ortiz Basualdo, Justa Dose de Zemborain, Elvira Bonorino Udaondo de Solo, María Florentina Moreno de Alzaga, Hersilia Casares de Blaquier, Silvina Lynch de Estrada, Mercedes Marín de Bosch, Josefina Achával, de Cantilo, Mercedes Bengolea de Barreneche, Josefina Bonorino Udaondo de Solo, Isabel Bonorino Udaondo de Marcó, Flora Villatte de Anchorena, Felisa Ortiz Basualdo de Alvear, Valentina Costa de Kler, Guillermina Oliveira César de Wilde, Josefina C de Viedma, Victoria González Cazón de Viedma, Etelvina Costa de Sala, Mercedes Honorex de Otamendi, Aurelia Elía de Casabal, Angélica Elía de Estrada, Luisa de Carabassa de Moreno, Silvia Oliveira César de Eyseley, María Marta Saavedra de Oliveira César, Clarisa Paz de Honores, Sara Mesquita de Madero, María Antonia Uribelarrea de Cabral Hunter, Amalia Udaondo de Iriarte, Amalia Arroteo de Muñoz, Valentina Kler de Beltrán, Lucía L. Silva, Josefa Salas de Feinstlberg, Matilde Giraldes de Mendonca Paz, Rosa Ruiz de Carabassa, Ramona Sastre de Casado, Jenara Casado de Magrarune.

Señoritas: Mercedes Hosch Marín, Angela Bidau, Esther Isabel Pearson, Enriqueta del Solar, Josefina, Esther, María Teresa y María Rosa Cantilo, Achával, Elisa y Nevine Bellocq, María Luisa Moreno Carabassa, Celina Piñero Pearson, María y Sara Alcobendas, Mercedes y María Esther, Otamendi, Lila Bermejo, Rebeca Varela Victoria Achával Rodríguez, María Esther Bermejo, Lía Molina, María Luisa Kler, Trinidad Elía, María Luisa, María Teresa, Elena y María Orma, Enriqueta y Josefina Silveyra, Rebeca Varela y muchas más.

—El día ha sido algo frío, calmando éste por la tarde. La noche ha sido muy agradable.

—Llegaron la señora María Luisa Zaldarriaga de Belaustegui y sus hijas Celina, Sara y Clara.

—El señor Halex Nicholson y su señora Maggie Harrison ofrecieron esta noche una comida en el Bristol en obsequio de un núcleo de sus amistades.

—Muy concurrido estuvo esta tarde el concierto sinfónico realizado en el Club.

—La reunión de esta tarde en el Ocean Club ha estado muy animada. La concurrencia permaneció en los salones hasta pasadas las nueve de la noche.

—La señora Guillermina de Oliveira César de Wilde, presidenta de la Cruz Roja Argentina, invitó a una reunión de señoras, que se realizó en el salón del Ateneo y Biblioteca Sarmiento, con el fin de constituir un subcomité local de dicha institución. Este acto, presidido por la señora de Wilde, revistió gran interés, habiendo sido nombrada la siguiente comisión, que contribuirá a la realización de los fines humanitarios de la Cruz Roja Argentina:

Presidenta, señora Allo de Franchieri; vice, señora M de Beltrame; vice segunda, señora Paulina F de Cremonte; secretaria, señorita Martina Olivera; prosecretaria señorita Trinidad Jauregui; tesorera, señora J. de Villafañe, y 30 vocales.

—Esta noche se realizará en el Royal Hotel el octavo concierto y baile de la temporada. Han prometido asistir numerosas familias.

—En el "restaurant" del Tiro a la Paloma el señor Vasco Fogli reunió en un almuerzo a un grupo de caballeros. Fueron comensales:

César González Segura, Pedro A. Pardo, Luis de Olivera César, Enrique García Velloso y César González Guerrico.

Terminado el almuerzo se inició el tiro para disputarse la copa Lorenzo V. Ruiz. Fué vencedor el señor Antonio Turco, obteniendo el segundo premio el señor Colin Campbell. La "polla" quedaron entre los señores Esteban Riglos, A Veneziano y Colin Campbell.

—El día amaneció algo frío, calmando éste por la tarde. La noche ha sido muy agradable.

—Llegaron la señora María Luisa Zaldarriaga de Belaustegui y sus hijas Celina, Sara y Clara.

—El señor Halex Nicholson y su señora Maggie Harrison ofrecieron esta noche una comida en el Bristol en obsequio de un núcleo de sus amistades.

—Muy concurrido estuvo esta tarde el concierto sinfónico realizado en el Club.

—La reunión de esta tarde en el Ocean Club ha estado muy animada. La concurrencia permaneció en los salones hasta pasadas las nueve de la noche.

—La señora Guillermina de Oliveira César de Wilde, presidenta de la Cruz Roja Argentina, invitó a una reunión de señoras, que se realizó en el salón del Ateneo y Biblioteca Sarmiento, con el fin de constituir un subcomité local de dicha institución. Este acto, presidido por la señora de Wilde, revistió gran interés, habiendo sido nombrada la siguiente comisión, que contribuirá a la realización de los fines humanitarios de la Cruz Roja Argentina:

Presidenta, señora Allo de Franchieri; vice, señora M de Beltrame; vice segunda, señora Paulina F de Cremonte; secretaria, señorita Martina Olivera; prosecretaria señorita Trinidad Jauregui; tesorera, señora J. de Villafañe, y 30 vocales.

—Esta noche se realizará en el Royal Hotel el octavo concierto y baile de la temporada. Han prometido asistir numerosas familias.

—En el "restaurant" del Tiro a la Paloma el señor Vasco Fogli reunió en un almuerzo a un grupo de caballeros. Fueron comensales:

César González Segura,

PROVINCIA DE BUENOS AIRES--INFORMACION GENERAL

...s á Martínez acerca de la forma ...ue procedió durante el incidente ...habían tenido anteriormente.

Con ese motivo, los dos hombres ...vieron a reanudar el incidente, y, ...ando las personas presente trataron ...e interponerse a fin de evitar que ...allos se fueran a las manos, Jimé... extrajo un cuchillo y atacó a ...rtínez, produciéndole una herida ... gravedad en el costado derecho.

La víctima fué conducida por va... amigos al hospital Ramos Mejía, ... cuyo establecimiento quedó en ...ervención.

El heridor, que en los primeros momentos logró desaparecer, fué arrestado ayer por la tarde mientras merodeaba por jurisdicción de la comisaría 36.ª

Cambios de destinos

Los auxiliares Eulogio A. Peraldi, Julio E. Barrios y Nicanor N. Valenzuela, y el oficial inspector José R. Villalba, por disposición de la jefatura de policía han pasado a continuar sus servicios a las secciones 22, 23, 30 y 28, respectivamente.

La comisaría 31.a

La jefatura de policía ha dispuesto que mientras dure la licencia otorgada al comisario de la sección 31.a, Lorenzo Flores, quede a cargo de la citada dependencia el subcomisario Mario Otamendi.

Cadáver en exhibición

Desde las 8 de la mañana hasta las 6 de la tarde, se exhibirá en el depósito fúnebre de la Morgue, Junín 760, el cadáver de un individuo que no ha sido identificado y cuya filiación es la siguiente: blanco, de regular grueso, cabello y barba canosa, de 1.68 metro de estatura y representa tener de 60 a 65 años de edad.

Ladrón arrestado

Ha sido detenido por empleados de la policía de investigaciones el carrero Antonio Gutiérrez o Jerónimo Hernández, argentino, de 33 años de edad, soltero, quien fué sorprendido mientras hurtaba una cantidad de frascos de tinta que le fueron entregados por el despachante de aduana Luis E. Minuto, y que estaban consignados a la razón social Garibaldi Hermanos, establecidos en la calle Corrientes 1689.

Los atentados ferroviarios

La administración de los ferrocarriles del estado se ha dirigido a los gobernadores de Tucumán y Salta para pedirles la clausura de los locales obreros, a fin de evitar las reuniones que tienen como consecuencia los atentados en las líneas férreas.

Riñas y heridos

En la prolongación de la calle Independencia y el costado Oeste del dique 4, ayer por la tarde, con motivo de un violento cambio de palabras que sostuvieron por cuestiones de poca monta, Marcos Tello fué herido de un puntazo en el muslo derecho, por un individuo que desapareció en seguida de cometer el delito.

La víctima, con intervención de la comisaría 22, fué internada en el hospital Rawson.

Hechos diversos

A las 3.30 de la tarde, frente a la casa señalada con el número 465 de la calle General Urquiza, en circunstancias en que el carrero Manuel Postos se ocupaba en estibar cajones que contenían sifones de soda, uno de éstos hizo explosión y los fragmentos dirieron de gravedad en la región frontal a Postos.

El herido se encuentra en asistencia en el hospital Ramos Mejía, con intervención de la comisaría 10.

ASOCIACIONES Y GREMIOS

SOCIEDAD DE MAESTROS ALBAÑILES — Bajo la denominación de Sociedad de Maestros Albañiles ha quedado recientemente constituida una organización gremial, compuesta por obreros albañiles. Esta sociedad tiene por objeto propender a la unión y educación general de sus asociados, velar por sus derechos e intereses y estrechar sus relaciones con los diplomados y autorizados en el arte de construir.

La sociedad que nos ocupa ha conseguido, en beneficio de sus asociados, que la sociedad de Arquitectos y Constructores de Obras aceptase el siguiente pliego de condiciones:

Jornada de trabajo, 8 horas; salarios: oficiales 7 pesos; medio oficiales, 5; peón calcero, 4.50; peón en general, 4. Las horas extras serán abonadas en la siguiente forma: de 5 a 10 p. m., con un 25 por ciento de aumento; de 12 p. m. a 7 a. m. con un 50 por ciento de aumento, y los domingos con un 25 por ciento de bonificación.

CENTRO DE ALMACENEROS — La comisión directiva del Centro de Almaceneros para el ejercicio 1920-1921, ha quedado integrada por las siguientes personas:

Presidente, Guido Zappa; vicepresidente, Primo Rósito; secretario, Juan B. Ferrari; prosecretario, Antonio Rey; tesorero, Bibiano Hernando; protesorero, José B. Piñeiro; vocales titulares: Fernando J. Ghio, Constantino Riva, José Cerletti, Baldomero Caballo, Juan B. Garibaldi, Alejandro García, Pedro C. Tonarelli, Jesús Fernández, Bonifacio Caparro, Lorenzo Vicente, Antonio Ferreria, Manuel de la Fuente.

OBREROS ALBAÑILES Y ANEXOS — En el local Independencia 3050 se realizará esta tarde, a las 3, una asamblea general de la sociedad de resistencia Obreros Albañiles y Anexos. En esta asamblea se resolverá si se da por terminado el movimiento huelguístico que sostiene este gremio, para continuarlo parcialmente, o si se permite en la misma actitud.

FERROCARRILES

Gestiones obreras

Representantes de la Federación Obrera Ferroviaria se entrevistaron ayer con el ministro de Obras Públicas para poner en su conocimiento que la empresa del ferrocarril Central Córdoba se ha dado respuesta hasta el presente a un petitorio que le fué formulado en el mes de diciembre último sobre mejoras en los jornales y horarios.

AGRICULTURA Y GANADERIA

ENFERMEDAD EN LOS TOMATES
MEDIOS DE COMBATIRLA

Varios horticultores han consultado al ministerio de Agricultura sobre el origen de cierta enfermedad ocasionada en los tomates, así como también los medios de combatir la misma.

La sección respectiva de ese departamento, se expidió sobre el particular en un extenso informe del que extractamos los datos sustanciales.

Del examen de las plantas de tomate, se dice en el informe, resulta tratarse de una enfermedad bacteriana cuyo tratamiento preventivo debe ser aplicado sólo a las nuevas plantaciones, en la forma siguiente:

Desinfección de la semilla de tomate con una solución de sulfato de cobre al 1/2 a 1 ojo o con ácido fénico al por ciento.

Desinfección de la tierra del almácigo, colocando la tierra en un horno ...da temperatura o bien con agua ...lente.

...previsión de otras enfermedades ...ente, conviene hacer pulverizaciones con caldo bordelés desde que ...n las plantas hasta que se colo... en sitio definitivo. La proporción ...aldo bordelés tendrá que variar ...el crecimiento de las plantas en el ...digo, desde 1/2 al 1 ojo, pero cuando ...n en lugar definitivo, se puede ...mente aumentar la proporción ...a 3 ojo.

...e advierta que en el almácigo mues... ...ado de enfermedad, debe arran... y quemar, no debiéndose trasla... más que las que presenten se... ...amente sano.

...aldo bordelés se prepara en ti... ...n disolviendo el sulfato de cobre ...ua por separado; la lechada de ...ula, e incorpora a la solución ...Hecha la mezcla se agrega ...a la proporción indicada, agi... ...ando se vaya empleando ...aciones. En general, por ...de sulfato de cobre contiene ...de lima y cuanto de sus vivas ...idad.

VARIAS NOTICIAS

ROMERIAS POPULARES
Su realización en distintos pueblos

General Rodríguez, febrero 2 — La sociedad de socorros mutuos Unione Prima Italiana ha resuelto efectuar romerías populares los días 7, 8 y 9 del corriente mes.

A este efecto se ha dispuesto un interesante programa de fiestas completado con una serie de bailes de gala que se realizarán los días indicados en el local de la sociedad, frente a la plaza principal.

Duggan (San Antonio de Areco), febrero 2 — La comisión del centro Hipólito Vieytes ha resuelto efectuar interesantes romerías populares los días 21, 22 y 23 del corriente mes.

Debido al interés despertado por el anuncio de estas fiestas se prevé que resultarán muy lucidas.

EN PILA
Desaparición de materiales del gobierno

Pila, febrero 2—Con motivo de denuncias formuladas por vecinos del partido sobre sustracción de materiales de propiedad de la dirección general de desagües, ha estado en ésta el ingeniero Peñaloza, enviado por el ministerio de Obras Públicas para instruir el sumario correspondiente.

De las investigaciones hechas por este funcionario, se ha llegado a comprobar que en un campo que arrienda o tiene en usufructo Pastor Jordán han sido empleados alambres de la dirección de desagües.

Como la desaparición de estos materiales se viene produciendo desde hace bastante tiempo, conviene que la investigación iniciada se realice con la amplitud debida.

El gobernador

Ayer le fueron enviados al gobernador, a su establecimiento de campo en Tapalqué, varios expedientes para la firma.

El regreso del doctor Crotto no ha sido fijado todavía, aunque se dice que será postergado hasta fines de la semana corriente.

Estado de la plaza en Bahía Blanca

Bahía Blanca, febrero 2 — Hoy se vendieron 7.000 toneladas de trigo base 80 a 13.70 pesos; 4.000 a 13.65 y 9.000 a 13.75. De avena se vendieron 2.800 toneladas a 7.50; y 4.000 a 7.40.

Se vendieron también 1.400 toneladas de cebada a 8.70 pesos y 600 a 9 pesos. El mercado cerró cotizándose el trigo a 13.70; la avena a 7.50 y la cebada a 9.40 pesos.

Sala de primeros auxilios de General Pinto

General Pinto, febrero 2—La comisión administradora de la sala de primeros auxilios, que preside el señor Juan Maffía, ha dado a conocer el balance del movimiento de tesorería en el último ejercicio.

Esta meritoria institución, que tanto contribuye a beneficiar a los pobres de la localidad, después de llenar ampliamente su cometido, presenta en dicho balance una existencia en caja de 1.382 pesos con 51 centavos.

Horario de las casas de comercio en General Pinto

General Pinto, febrero 2 — Desde ayer, de acuerdo con un pedido del Centro de Empleados de Comercio, los dueños de casas de comercio cierran éstas a las 8 p. m. y abren a las 7 a. m.

Este horario seguirá en vigor hasta el 31 de marzo del corriente año.

Concurrencia al balneario de Quilmes

Bernal, (Quilmes), febrero 2—Ayer a pesar de lo desapacible del día, concurrió crecido público al balneario de la ribera de Quilmes donde hubo biógrafo al aire libre, retreta, etcétera.

Para los días de carnaval se preparan varias fiestas en la rambla y bailes de disfraz.

Fiestas en beneficio de los bomberos voluntarios de Bernal

Bernal (Quilmes), febrero 2—Con mucho lucimiento siguen las fiestas organizadas en su beneficio por la sociedad Bomberos Voluntarios y Sala de Primeros auxilios de Bernal.

Movimiento portuario en Ingeniero White

Bahía Blanca, febrero 2—En Puerto Ingeniero White efectúan operaciones los vapores "Ymkerturm", "Farnworth", "Río Macantán", "J. S. Zeman", "Tynemede", "Lake Janet", "Svelta", "Anacortes", "M. Caragol", "Tercero", "Appleby" y "North Pole", y las lanchas "Bahía Blanca" y "Rivieri".

El vapor "Lake Janet" entró ayer a las 5.35 a. m. con madera para la firma Duprat; los vapores "Glamorgan" y "Dakwin" entraron ayer a las 5.50 y 6.10 a. m. respectivamente, para cargar cereales por cuenta de L. Dreyfus y Cía.; el "Trocarell" entró ayer a las 7.30 p. m. y el "Honorius" a las 12 m., para Puerto Galván; el "Njort" entró a las 7.15 p. m. procedente de Buenos Aires y con carga general; el "Renfrew" salió a la 1.30 p. m. con carga de cereales a órdenes por cuenta de Bunge y Born Ltda.; y el "Cornish City" entró ayer a las 6.30 a. m. para cargar cereales por cuenta de Bunge y Born Ltda.

En total fueron embarcadas en el día 5477 toneladas de cereales.

ENSEÑANZA UNIVERSITARIA

Escuela de Medicina

Se abrieron ayer en esta escuela, los laboratorios de trabajos prácticos para la preparación de los próximos exámenes de marzo. Los trabajos continuarán todos los días de 2 a 5 p. m. Hoy el doctor Belou continuará la clase práctica de anatomía, ya iniciada.

Las versiones según las cuales dicha clase será postergada, son completamente infundadas y tendenciosas.

VIALIDAD

INTERRUPCION DE COMUNICACIONES EN GENERAL LAVALLE
ACCION RECLAMADA

General Lavalle, febrero 2 — Desde ayer se halla interrumpido el único camino que conduce a las estaciones ferroviarias del partido, a causa de un grave desperfecto sufrido por el puente que existe en el paraje conocido por El Palenque.

Llama la atención que las autoridades municipales, que tienen una cuadrilla de peones ocupada en la reparación de algunas calles de ésta, no se hayan apresurado a enviarla al nombrado paraje, al efecto de que, por lo menos, hicieran un arreglo provisional que permitiera la reanudación de las comunicaciones en esta época en que es más intenso el tráfico por la campaña.

Ante la indiferencia de las autoridades edilicias se impone la intervención del Ministerio de Obras Públicas, repartición que debe tener en cuenta que en estos momentos se efectúa el acarreo de las lanas de la última cosecha para embarcarlas en este puerto.

EDUCACION

Colegio Nacional de San Isidro — Apertura de cursos

Los permisos de exámenes complementarios en el colegio nacional de San Isidro serán expedidos desde la fecha hasta el 13 del corriente mes.

Las pruebas comenzarán el día 16 de diciembre próximo pasado.

...teresados pueden consultar en la secretaría en ese establecimiento.

Desde el día 4 del corriente se recibirán en la secretaría las solicitudes de inscripción a primer año, las que deberán ser formuladas en papel sellado nacional de un peso y acompañadas de los siguientes documentos: certificado de 6.o grado, partida de nacimiento y certificados de buena salud y de vacuna.

Las matrículas para 2.o, 3.o, 4.o, y 5.o años se expedirán desde el 8 del corriente.

La secretaría funciona todos los días hábiles de 9 a 11 a. m.

Pago de sueldos al magisterio de General Pinto

General Pinto, febrero 2 — Los maestros de las escuelas provinciales del distrito cobraron el sábado sus sueldos correspondientes a noviembre próximo pasado.

MOVIMIENTO OBRERO

Los obreros molineros de Matheu — Clausura de un molino

Matheu (Pilar), febrero 2 — Como estaba anunciado, se efectuó una entrevista entre los obreros del molino Bancalari — quienes habían presentado un pliego de condiciones — a los directores del establecimiento. En esa conferencia se llegó a un acuerdo con respecto al pedido formulado por los obreros, auspiciados por la sociedad Unión Obrera Molinera, de esa capital, pero como los propietarios del molino no quieren reconocer a la sociedad, resolvieron cerrar el establecimiento hasta nueva orden.

Los obreros se retiraron en el mayor orden. El edificio ocupado por el molino se halla custodiado por la policía.

INFORMACION AGROPECUARIA

Lluvias

Claraz (Lobería), febrero 2—Ayer llovió copiosamente en toda esta zona. La cantidad de agua caída alcanza a 35 milímetros.

Pila, febrero 2—Anteanoche llovió lentamente con gran beneficio para los campos y sembrados que comenzaban ya a sufrir los efectos de la prolongada sequía.

José C. Paz (General Sarmiento), febrero 2—Ayer llovió 7 milímetros.

Rawson (Chacabuco), febrero 2 — Desde las 6 a. m. de hoy llueve continuamente en esta localidad. Esta lluvia es altamente beneficiosa para los campos de pastoreo y sembrados de esta zona, que se hallaban faltos de agua.

Heavy (San Andrés de Giles), febrero 2 — Ayer llovió 47 milímetros. Sigue el mal tiempo.

Esta lluvia beneficia considerablemente los maizales y campos de pastoreo.

Rendimiento de la cosecha en Duggan

Duggan (San Antonio de Areco), febrero 2 — Con buen resultado se efectúa en esta zona la trilla del trigo que rinde, término medio, 35 fanegas por cuadra.

Los maizales se hallan en excelente estado, lo mismo que los campos de pastoreo.

Las haciendas, en general, se encuentran en buenas condiciones.

MOVIMIENTO POLITICO

Partido Radical

LA POSTERGACION DE LA CONVENCION

Como informamos en nuestra edición de ayer, en la convención radical que se inició el día antes, a las 4 de la tarde, en el teatro San Martín, de La Plata, a pesar de haberse votado, nuevas listas de candidatos a diputados nacionales, hasta las 3.30 a. m. del lunes, no pudo llegarse a resultado definitivo alguno, en razón de que ninguno de los candidatos obtuvo el número de votos que establece la carta orgánica del partido—y que es de 61—para ser proclamado por la asamblea.

En ese estado de cosas continuó la asamblea sin adelantar su labor, pues verificada una segunda elección, nuevamente, ninguno de los candidatos a diputados pudo quedar consagrado como tal, hasta que a las 6.30 de la mañana, el presidente de la convención, señor Carramasa, informó a los delegados aun presentes, que un grupo de delegados que encabezaba el doctor Raúl Oyhanarte, y varios amigos del doctor Crotto, reunidos en otro lugar, solicitaban que, a fin de allanar las dificultades surgidas en el seno de la asamblea, se designara una comisión que se entrevistara con sus representantes respectivos, los señores Pereyra Rozas y Verdaguer. La asamblea, por su parte, designó para conferenciar con los nombrados, a los convencionales Otamendi y O'Reylli. Y la entrevista se realizó, aunque sin llegar a ningún resultado, pues los convencionales aludidos, por expreso mandato de sus comitentes, no aceptaron la inclusión en la lista de candidatos a diputados nacionales, de personas adictas al gobernador.

Como la asamblea quedara, luego sin número, su presidente levantó la sesión, después de haberse convenido en reunirse nuevamente el 12 del corriente, a las 3 de la tarde, en el mismo local. Eran las 8 de la mañana.

Comisión de propaganda en Avellaneda

Avellaneda, febrero 2—Anoche se reunió el núcleo de personas designadas en la última asamblea radical para constituir la comisión de propaganda del comité del partido, eligiendo sus autoridades en la siguiente forma:

Presidente, Fabián Onsari; secretario, Sebastián Iparraguirre; tesorero, Ignacio Eraso y vocales Juan V. Lanbruschini y Antonio Capurro.

Partido Conservador

COMITE DE LA JUVENTUD DE GENERAL PAZ

General Paz, febrero 2 — Ayer se constituyó el comité conservador de la juventud, en la siguiente forma:

Presidente, señor Estanislao F. Garay; vicepresidente primero, señor Horacio Gandulla; vicepresidente segundo, señor Juan Manuel Pereyra; secretario general, señor Pastor Villanueva; secretarios, señores Luis M. Garay, Luis Scarpitta; tesorero, señor Armando Oberlin.

CRONICA SOCIAL

(Información de La Plata)

BODAS DE ORO—Los esposos Frandi-Curoni, en celebración de sus bodas de oro, ofrecieron anoche en su domicilio una lucida reunión, a la que asistió un buen número de personas de su relación.

(De nuestros corresponsales, por telégrafo)

RETRETAS—Ituzaingó (Morón), febrero 2—Anoche se efectuó la tercera retreta en la plaza del Sur, dada por la banda del regimiento 1o. de artillería; ante numerosa concurrencia de familias de ésta y de los pueblos vecinos.

Para el aniversario de la batalla de Ituzaingó se prepara un programa extraordinario.

ENLACES—General Lavalle, febrero 2—El 31 de enero próximo pasado se efectuó el enlace de la señorita Felisa Angélica Falao, educadora de este partido, con el señor Carlos Vázquez.

Dadas las extensas vinculaciones de los contrayentes, el acto dió motivo a una lucida reunión social en casa de la familia de la novia.

General Pinto, febrero 2—Anteayer se realizó el enlace de la señora Angela Castiglione, viuda de Damarchi, con el señor Facundo Robledo, ambos muy vinculados en nuestra sociedad.

MAJESTUOS — Bernal (Quilmes), febrero 2—Para Mar del Plata, el doctor Esteban Bulgebich y familia.

—De Mar del Plata, el señor María, no Pastor, su señora e hijita.

—Del mismo balneario, los señores Carlos Criscuolo y Oscar Pose.

—De Punta del Este, el señor Claudio Leiguarda y familia.

—Para La Plata, la señora Juana S. de Guillot, acompañada de su sobrina, señorita Delia M. Gena.

General Lavalle, febrero 2—Se encuentra en ésta por una temporada, el vecino de Dolores señor Luis J. Cerasetto.

General Pinto, febrero 3—Llegó de La Plata, el señor Juan Maffía.

—Para Luján, el señor Agustín R. Barnecha y familia.

—De la capital federal, el doctor Alberto Toscano y señora.

Avellaneda, febrero 2—Para Mar del Plata, la señorita Amelia Potera.

Rumbo mañana, para el mismo punto, el doctor ... Pereyra.

—Para Ayacucho, el señor Nicanor Salas Chaves.

—A Montevideo la señora Laura S. de Martín y familia.

ENFERMOS—Avellaneda, febrero 2—Mañana será sometido a una intervención quirúrgica, el antiguo periodista de esta ciudad, señor Pedro J. Molinari.

General Pinto, febrero 2—Se halla enferma, la señora Margarita N. de Monti.

Avellaneda, febrero 2—Algo mejorada la señorita Adriana Debenedetti.

—Mejorada, la señorita Josefina Amigó.

—Continúa bien la señora Carmen L. de Cobo.

NECROLOGIA—Carmen de Areco, febrero 2—Ha sido muy lamentado en el seno de esta sociedad, el fallecimiento del antiguo educador señor Ignacio Canal, cuyos restos, previa misa de cuerpo presente, serán sepultados mañana en el cementerio local.

CRONICA POLICIAL

EL CONFLICTO DE TRES ARROYOS
Envío de un comisario sumariante

PEDIDO A LA DIRECCION DE "LA PRENSA"

OTRAS INFORMACIONES

Con relación al conflicto producido en la ciudad de Tres Arroyos entre un núcleo de periodistas y corresponsales de la localidad y el comisario Cárcano, encargado de esa comisaría, recibimos ayer la siguiente información de nuestro corresponsal en La Plata:

La jefatura de policía ha designado al comisario señor Eduardo Laurent para que se haga cargo de la comisaría de Tres Arroyos e instruya el sumario que corresponda, con motivo de las denuncias formuladas contra el comisario de esa localidad, señor Cárcano.

El comisario Laurent se puso al frente de todos los servicios policiales de la localidad el sábado último, quedando suspendido, en consecuencia, el comisario Cárcano."

Por su parte, un grupo de vecinos de la misma ciudad, que ha constituído un comité de desagravio al comisario Cárcano—objeto de las acusaciones del denominado "bloque de periodistas y corresponsales"—ha enviado a la dirección de LA PRENSA un telegrama en el que, después de sostener que los hechos han sido tergiversados, pide que un representante de este diario se traslade a Tres Arroyos, con objeto de presenciar el mitin que allí se efectuará el lunes 9 del corriente, en favor del comisario antes aludido.

Nuestro corresponsal en Tres Arroyos nos trasmite sobre el mismo asunto los siguientes telegramas:

Tres Arroyos, febrero 2—Llegó ayer el inspector de la policía enviado por la jefatura para instruir un sumario respecto a las denuncias sobre malos procederes formuladas contra el comisario Andrés Cárcano. A su llegada fué a visitarlo un compacto grupo de políticos, partidarios del comisario.

Sería de desear que el funcionario enviado no se dejara influenciar por nadie y obrara con toda conciencia y legalidad.

El bloque de periodistas espera, confiado en la justicia de la causa que defiende.

Es motivo de críticas el hecho de que ciertos altos empleados de una institución bancaria local trabajen activamente, usando medios que no deben emplear, en recolectar firmas para una nota que será dirigida al gobernador pidiéndole que deje en su puesto al comisario Cárcano.

A toda fuerza se quiere separar este asunto de la verdadera causa originaria y atribuir este movimiento a razones políticas, que periodistas y corresponsales rechazan enérgicamente.

La jefatura de policía concedió permiso al bloque de periodistas para realizar un mitin el domingo próximo, pidiendo que sea trasladado el comisario Cárcano.

Tres Arroyos, febrero 2 — Desde el sábado anterior y después del último telegrama enviado al jefe de policía por el bloque de periodistas y corresponsales, se encuentra suspendido en sus funciones el comisario Cárcano.

Las provocaciones de los partidarios de este funcionario, han cesado con este motivo. Se espera ahora el resultado del sumario que instruye el comisario enviado por la jefatura de policía.

(Información de La Plata)

EN EL PARTIDO DE RIVADAVIA
Hacienda secuestrada

El comisario de Rivadavia, señor Isidoro D. Báez, y el personal a sus órdenes, después de múltiples investigaciones han logrado esclarecer los robos y hurtos de haciendas efectuados en ese partido a los señores Fernando Bourdie, Antonio C. Leloir, Miramón, Crowe y Cachau, consistentes en 161, 368, 24, 133 y 30 animales vacunos, respectivamente. Esa hacienda ha sido secuestrada en su totalidad por dicha policía.

En conocimiento del celo y actividad desplegados por el personal de la comisaría aludida, y en el deseo de premiar los buenos actos de sus subalternos, el jefe de policía ha dictado una resolución, recomendando a dicho personal a la consideración de sus compañeros de la repartición policial.

Incendio de una parva de lino en Pergamino

Salvador Bonavita denunció en la comisaría de Pergamino, que en la madrugada de ayer, en su chacra situada en el cuartel 6o., individuos ignorados le incendiaron una parva de lino que valúa en dos mil quinientos pesos moneda nacional.

La policía ha recomendado la captura de los autores de este delito

Disparo de arma de fuego y lesiones en Carmen de Areco

Anteanoche a las 8, en el local de la Sociedad Española de Carmen de Areco, por resentimientos anteriores, Clemente Serrano hizo un disparo de arma de fuego sobre Bernardo Moyano, sin dar en el blanco.

El agredido, a su vez, aplicó dos puñaladas a Serrano en la región mamaria derecha, causándole heridas de gravedad y dándose inmediatamente a la fuga.

Se ha recomendado la captura de Moyano.

Accidente por imprudencia en La Plata

A las 12 del día de anteayer, el menor Julio Scafatti, que se entretenía en prender fuego a unos papeles, en la calle 66 número 1218, de La Plata, arrojó en la hoguera varias balas de algodón, algunas de las cuales, al explotar, le produjeron en ambas piernas lesiones, que le fueron curadas en la Asistencia Pública.

A propósito de una denuncia

Con respecto a la denuncia publicada por este diario en su edición del 1.o del corriente, sobre quejas interpuestas por el doctor Rodríguez ante la jefatura de policía, por falta de procedimiento en un hecho cometido en la propiedad del nombrado, en la jefatura se nos informó que, efectivamente, el doctor Rodríguez estuvo en el departamento, pero no a quejarse contra la comisaría de Moreno, sino a agradecer la intervención de la misma.

(De nuestros corresponsales, por telégrafo)

ESCLARECIMIENTO DE UN ROBO EN MARTINEZ DE HOZ
Captura de los supuestos autores

Martínez de Hoz (Lincoln), enero 2—Hoy llegó procedente de la Pampa, el oficial Ledesma, de la policía local, conduciendo a cuatro detenidos bajo la incalpación de ser autores del robo de cuarenta caballos de propiedad del vecino de ésta, señor César Baba, cometido en noviembre último.

Los animales fueron encontrados por el nombrado funcionario policial en chacras de la Pampa donde se les empleaba en máquinas trilladoras.

En oficio Ledesma ha sido muy felicitado por el buen resultado de la pesquisa realizada.

EN LA COMUNA DE GENERAL VIAMONTE
La malversación de los caudales municipales

General Viamonte, febrero 2—Prosiguen con toda actividad las gestiones tendientes a efectuar la detención del secretario de la intendencia local, señor Lottieri, y de su auxiliar Hoene, sobre quienes pesa la acusación de haber malversado cuantiosos fondos públicos pertenecientes a esta municipalidad, y que ascienden a mil pesos, poco más o menos.

La acusación, que fué formulada por el intendente señor Fossati, del cobro de ...

...do origen a que la comisaría local instruya el correspondiente sumario y a que se haya recomendado la captura de los mencionados Lottieri y Hoene.

SENSIBLE ACCIDENTE EN PATAGONES
Dos bañistas ahogados

Patagones, febrero 2—Ayer, mientras se bañaba en las proximidades de esta isla inmediata a ésta, el joven José León fué arrastrado por la corriente hacia un paraje peligroso.

Como pidiera auxilio, acudió en socorro de la víctima su pariente Carlos Graham, quien no sólo no pudo salvarle, sino que también pereció arrebatado por la fuerza de las aguas.

Esta doble desgracia ha producido dolorosa impresión en Patagones.

La subprefectura trata de recoger los cadáveres de los dos ahogados.

SOBRE UN INCIDENTE EN CAÑUELAS
Telegrama al jefe de policía

Con motivo del incidente ocurrido el viernes próximo pasado en Cañuelas, entre el comisario del partido y el vecino señor Martín Onagoity, hecho del cual se ocupó LA PRENSA en su edición del domingo, este señor ha dirigido un telegrama al jefe de policía, en el cual, después de denunciar graves abusos cometidos por el citado funcionario contra su persona, familia y bienes, y poner en su conocimiento que a causa de esos atropellos tuvo que huir de Cañuelas en un automóvil, pide el envío de un comisario inspector para que instruya el sumario correspondiente a tales denuncias y solicita garantías personales.

El señor Onagoity se ha dirigido en igual sentido al gobernador de la provincia y al juez del crimen departamental.

La jefatura de policía ha designado al comisario de Lobos para que proceda a instruir el correspondiente sumario.

TRIBUNALES

CAMARAS DEPARTAMENTALES
Sus respectivas presidencias

Han llegado a la Suprema Corte las comunicaciones respectivas en las cuales se hace saber a los jueces que desempeñaron las presidencias de las cámaras de apelaciones departamentales, que serán ahora ejercidas por los siguientes magistrados:

Departamento de la capital—Cámara Primera: doctor Federico Walker. Cámara Segunda: doctor Néstor N. Fernández, y Cámara Tercera: doctor Julio Julianes Islas.

Departamento del centro — Cámara Primera: doctor Rómulo Echeverrt Boneo. Cámara Segunda: doctor Emerio Tenreyro.

Departamento del Sur—Doctor Gerardo S. Kenny.

Departamento Costa Sur — Doctor Vicente J. Grillo, y Sudoeste, doctor Lisandro Salas.

EL AÑO JUDICIAL

Terminada la feria judicial, se iniciaron ayer las tareas ordinarias en nuestros tribunales.

En la Suprema Corte, cámaras de apelaciones, juzgados, defensorías, fiscalías y respectivas secretarías de primera instancia, que estuvieron abiertas al público, se inició el movimiento de expedientes que durante el feriado se había paralizado.

Licencias concedidas

La Suprema Corte acordó treinta días de licencia, por enfermedad, al oficial mayor del tribunal, don Julio Berraterán Cabrera.

Concedió, también, licencia por igual término al oficial mayor habilitado, don Miguel Caro, disponiendo que las funciones de éste, en la habilitación, sean desempeñadas por el auxiliar don José Fernández.

Juicios resueltos

La Suprema Corte declaró mal concedidos los recursos en el juicio Humes Hermanos con Rongoni; bien denegados en los de Agüero con Campomar y Colombo de Dutto, y declara que no habiéndose trabado la cuestión de competencia en la causa de Bernardino Tello, en la forma prescripta por los artículos 19 y siguientes del Código de Procedimientos, se devuelven sin más trámite los autos al juzgado de su procedencia.

Turno de secretarías

En la secretaría del señor Pintos, que estuvo ayer de turno, se ha iniciado un buen número de juicios, lo que hace prever la reacción que se ha notado en el movimiento de los tribunales, a que nos hemos referido en otro lugar.

Hoy estará de turno la secretaría número 3, a cargo del doctor García.

Declaratoria de quiebra

Por la secretaría del doctor Miró ha sido declarado en estado de quiebra el comerciante de esta plaza don Fernardino del Río, establecido con negocio de almacén en las calles 38 y 118, a pedido del señor Fernando D. Amello, sorteándose al contador don José R. Pomares, para que informe.

Desistimiento de una quiebra

La sociedad anónima Semickles Argentina Limitada ha desistido del pedido de quiebra que formuló contra el comerciante don Carlos J. Piñeiro, por haber desaparecido las causas por las cuales se hizo aquel pedido.

Pedidos de penas

El fiscal de lo criminal doctor de la Puente, ha solicitado ayer las siguientes penas: Andrés Alabano y Arturo Fernández por lesiones recíprocas en esta ciudad, cinco años de penitenciaría y siete meses de arresto, respectivamente, Oscar N. Prandi y Joaquín González, por robo en Campana, cuatro años de penitenciaría y tres años y seis meses de igual pena, para cada uno de ellos; Pedro Segovia y Pastor Domínguez, solicita el sobreseimiento provisorio en sus causas; Alfonso E. Ohleier o Ghey o Alfonso Eduardo Hahler o Darll, por hurto en Vicente López, dos meses de arresto; Celestino Escobar por hurto en La Plata, siete meses y quince días de arresto; José M. Rabante por ocultación de un delito en San Martín, dos meses de arresto; Manuel Cabaco, por disparo de armas en Paraná Mimí, tres años de prisión; Isidro López, por ultraje al pudor, en La Plata, dos años de igual pena; Albino Cachagay o Cachau y Antonia Bache de Cachagay, por lesiones recíprocas en Avellaneda, diez meses de arresto para cada uno, y Emilio Carafa o Juan Mayera o Emilio Grettin (a) El rubio, por robo en Exaltación de la Cruz, cuatro años y seis meses de penitenciaría.

Terminación de la feria en Dolores

Dolores, febrero 2—Con asistencia de todos los magistrados y empleados, se reabrieron hoy los tribunales de este departamento judicial.

Tribunales de Mercedes—Iniciación de las tareas

Mercedes, febrero 2—Hoy se iniciaron las tareas judiciales con asistencia de la mayor parte de los magistrados del departamento.

SOCIEDADES

ASOCIACION DE NUESTRA SEÑORA DE LAS VICTORIAS—Esta asociación, que preside el señor Antonio Palma, en la asamblea verificada el día 27 de enero último, nombró presidente honorario de la misma al señor Antonio F. Devoto.

PERIODISMO

BUENOS AIRES HERALD — Este diario, uno de los más antiguos de los que se editan en esta capital por la colectividad inglesa, acaba de editar un número especial en el que saliéndose de la costumbre de reseñar los progresos de orden material del país o de su desarrollo económico e industrial, lo dedica exclusivamente a poner de relieve los progresos realizados entre nosotros en la cultura física en general. Así publica interesantísimas notas históricas sobre la fundación de las diferentes asociaciones de aquella índole que se han establecido en el país, ya sean náuticas, de foot-ball, de remo, de cricket, etc. etc.

La obra que ha realizado nuestro colega "Buenos Aires Herald" al publicar este número especial importa un valioso estímulo para nuestra juventud, y en tal sentido no cabe duda que merece el esfuerzo un justiciero aplauso.

EL AVISADOR MERCANTIL — En celebración de su vigésimosegundo aniversario, la publicación del título de estas líneas que se edita en esta ciudad ha circulado un número extraordinario que se destaca por el interesante información estadística que contiene sobre el movimiento económico, social, financiero, marítimo y ferroviario del país. Ilustrarla con numerosos grabados también

INSTRUCCION PUBLICA

Colegio nacional Juan Martín de Pueyrredón—La presentación de solicitudes de exámenes complementarios para el período de febrero, deberá hacerse los días 9, 10 y 11 de 8 a 12 m. y el retiro de los permisos correspondientes se efectuará el 13, 14 y 14 del mismo mes y hora.

Los exámenes comenzarán el día 13 a las 2 p. m.

Las solicitudes de matrículas de los cinco años se depositarán en secretaría del 20 al 28 de febrero de 8 a 12 m. y su expedición se realizará del 24 al 28.

Pueden inscribirse en secretaría los que aspiren a ingresar a primer año en las condiciones reglamentarias.

Escuela superior de comercio Carlos Pellegrini—Para los cursos diurnos y nocturno del primer año de esta escuela se recibirán en secretaría las solicitudes de inscripción, desde hoy hasta el 7 del corriente inclusive, de 9 a 11 a. m.

Oportunamente se establecerán los días para la recepción de solicitudes de examen de ingreso, expedición de permisos de examen o inscripción de alumnos de segundo, tercero, cuarto y quinto años.

Pago de haberes—Los haberes que por el mes de enero último corresponden al personal de las escuelas y colegios que a continuación se mencionan, se abonarán en las oportunidades que se indican: escuela normal número 4, hoy de 8 a 11 a. m. y mañana, de 3 a 5 p. m.; escuela profesional Dolores L. de Lavalle, hoy de 2 a 3 p. m.; colegio nacional Manuel Belgrano, hoy de 4 a 5.30 p. m., y escuela profesional número 5, hoy a las 3 p. m.

Escuela Industrial de la Nación—Desde la fecha estará abierta la inscripción de alumnos en los cursos nocturnos para obreros, que se iniciarán el 1.º de marzo próximo. Los lunes, miércoles y viernes se atenderá a los interesados, de 7 a 9 p. m.; los martes, jueves y sábados, de 3 a 11 de la mañana.

Colegio Nacional Manuel Belgrano—Las solicitudes de permisos para rendir exámenes complementarios de los alumnos regulares y libres se recibirán desde la fecha hasta el 10 del corriente.

Las solicitudes de matrículas de los alumnos regulares de este colegio, de 2.o, 3.o, 4.o y 5.o años, se recibirán también hasta el 10 del corriente, siempre que no adeuden del curso inmediato inferior más de dos materias.

Certificados de estudios—Los certificados de estudios, correspondientes a los alumnos egresados de las escuelas Wenceslao Posse y número 2 del distrito 13, serán entregados los días 3, de 10 a 11 a. m. y 4, de 8 a 10 a. m., respectivamente.

Liceo Nacional de Señoritas—El 4 del corriente, de 8 a 11 a. m., se recibirán en este establecimiento las solicitudes de permisos para rendir exámen

Prieto 7, Primera Junta 38, Quirno Costa 30, Quiroga 7, Rancagua 1, Rivadavia F. C. O. 40, Rivadeo 3, Roberts 33, Roldo 10, Rodríguez 4, Rojas 5, Romero E. 2, Rondeau 35, Sáenz 2, Salazar 7, Salto 13, San Antonio 17, San Cirilo 3, San Emilio 15, San Fermín 3, San Roo. Bellocq 25, San Germán 43, San Mauricio 20, San Sebastián 13, Sansinena 74, Santa Eleodora 102, Santa Inés 23, Santa Regina 80, Santo Tomás 4, Santos Unzué 28, Saturno 8, Smith 24, Solá F. 9, Sulpacha 5, Sundblad 28, Tacuarí 28, Tambo Nuevo 2, Tejedor C. 24, Thames 3, Tigre 9, Timote 15, 30 de Agosto 1, Trenque Lauquen 32, Tres Algarrobos 41 Tres Sargentos 14, Tuyutí 10, Vallimanca 2, Vedia 25, Vegas 20, Venancio 24, Vicillanja 17, Villafañe 5, Villa Iris 26, Villa Olga 22, Villa Sauce 17, V. de la Plaza 4, Volta 22, Warnes 19, Zárate 5, Zavalaría 16.

SANTA FE

Alvear D. 10, Castellanos F. C. P. 7, Gálvez 21, La Vanguardia 3, Rufino 8, Santa Isabel 5, Sunchales 5, Tacuarí 23.

ENTRE RIOS

Uruguay 3.

CORDOBA

Achifaz 24, Alejandro 2, Asunta 15, Buchardo 65, Café, Verde 69, Córdoba 10, Dalmi, Vélez 1, Fotheringham 3, General Viamonte 2, Holmberg 10, Italia 14, Jovita 17, aL Carlota 2, La Cautiva 3, Mackenna 1, Moldes 2, Pilar 1, Pincen 31, Río Cuarto 13, Salguero 3, Sampacho 5, Santa Rosa Cal. 11, Tucuman 14, Villa María 3, Villa Moderna 59, Villa Valeria 51, Vivero 10, Washington 3.

SAN LUIS

Alto Grande 22, Alto Pencoso 8, Bagual 2, Balde 15, Batavia 54, Beazley 2, B. Esperanza 52, Daract 2, Dixonville 42, Fortuna 5, Fraga 25, Frisia 40, La Maroma 8, La Toma 22, Lavaisse 20, Lib. Luna 15, Mosmota 3, Nashel 17, Navia 58, Nueva Escocia 21, Pisco Yacú 8, Polledo 5, Renca 23, Unión 5, Villa Mercedes 34.

CORRIENTES

Corrientes 4, Esquina 2, La Cruz 19, Mercedes 2, Santo Tomé 8.

TUCUMAN

Tucumán 6.

JUJUY

Jujuy 16.

SALTA

Molinos 13, Salta 4.

CATAMARCA

Recreo 3.

LA RIOJA

La Rioja 20.

SAN JUAN

Ramblón 90

MENDOZA

Alto Verde 25, Bowen 6, Buena Nueva 14, Cacheuta 86, Canalejas 3, Carmensa 2, Col. Alvear 1, Desaguadero 37, Jocolí 34, La Dormida 19, Malargüe 13, Rivadavia 12, Zapata 26.

PAMPA

Abramo 2, Aguas Buenas 10, Agustoni 3, Alta Italia 26, Anguil 16, A. Peña 30, Arata 22, Arana 15, Bernasconi 2, Bocuf 6, Caleufú 5, Casimiro Gómez 3, Catriló 4, Cevallos 30, Col. Barón 30, Col. Barón 15, Col. Castex 11, Conhelio 4, Chamaicó 10, Chanilao 25, Dorila 22, E. Martini 10, Falucho 20, Hucal 3, Ingeniero Luigg 18, Kilómetro 590, F. C. O. 1, La Gloria 13, Larroudé 6, Lonquimay 14, Loventuel 10, Luan Toro 4, M. Mayer 8, M Miró 20, Metileo 23, Miguel Cané 3, Monte Nievas 25, Ojeda 28, Pico 3, Quemú-Quemú 21, Quetrequén 15, Realicó 18, Rucanelo 6, Santa Rosa 18, Sarah 8, Simson 12, Speluzzi 13, Telén 10, Toay 28, Trebolares 15, Trenel 4, Trili 17, Uriburu 15, Van Praet 5, Vértiz 20, Victorica 6, Winifreda 8.

NEUQUEN

Cipolletti 1.

RIO NEGRO

Chasle-Choel 3, Zorrilla 1.

CHACO

La Sábana 2.

SINOPSIS DEL TIEMPO

El tiempo continuó nublado e inestable en Buenos Aires y en las regiones centrales. En el Sur estaba aclarando.

Cayeron lluvias generales en el Centro y Norte de Buenos Aires, Norte del Litoral, provincias del Centro y Oeste, Pampa y Río Negro.

Predominaron vientos suaves del Este en las provincias y suaves del Norte en Neuquén y Río Negro.

La temperatura ha subido un poco, pero aún se encontraba bajo la normal en casi todas partes.

La presión atmosférica estaba bajando en todas las regiones, encontrándose más alta anoche, 764 mm. en el Sudeste de Buenos Aires, y más baja, 757 mm., en el Norte del litoral.

Pronóstico — Tiempo nublado con chubascos o garúas en Buenos Aires y en las provincias del Este y Centro, y tiempo bueno con temperatura en ascenso en las regiones del Oeste y Sur.

Vientos suaves a moderados del Este en la región del Río de la Plata.

SOCIEDADES Y CIRCULOS

LA GIOVINE ITALIA—En la asamblea realizada por los miembros de esta sociedad fué elegida su nueva junta directiva en esta forma:

Presidente, Ignacio Fletro; vicepresidente, Jenaro Benavita; secretario, Luis P. Colombo; prosecretario, Romeo Chinetti; tesorero, Juan Del Vecchio; consejales titulares: Luis Guerrini, Aquiles Carpintiere, Pablo Violi, Antonio Pedroni, Antonio Cattáneo, Rómulo Galli, Miguel Conte, Ambrosio Calcagno, Luis Pancili, José Dischiavelli, Angel Lavagna y Oral Seraffin.

El último balance de la nombrada sociedad indica un activo de pesos 18 652 05.

CASA DE GALICIA—Esta sociedad ha convocado a sus asociados y a los argentinos hijos de gallegos a la asamblea que se realizará el jueves a las 9 de la noche, en el local social Moreno 1332. En dicha reunión será elegida la nueva junta directiva de la Casa de Galicia.

SOCIEDAD COOPERATIVA BUENOS AIRES—La junta directiva de esta sociedad se dirige especialmente a los extranjeros que conozcan el cooperativismo en Europa, a fin de que presten su apoyo a la institución. Las adhesiones se reciben en el local Paseo Colón 161.

DEPORTES

CARRERAS DE CABALLOS

HIPODROMO ARGENTINO

HANDICAPS

Asignación de pesos para la reunión que se realizará el domingo próximo en el Hipódromo Argentino:

Premio "Juanchón", 1.100 metros — Alcoy 59 kilos, El Cordobés 57, Glotón 53, Retruco 52, Rosal II 51, Alexandre 50, Illicra 48, Gambia 48, Jodo 48, Chonguito 46, Amarrete 45, Kantor 45, Cocktail 45, Pasapiata 40, Lusitania II 40.

Premio "Dinadia", 1.600 metros — Fantasio 61 kilos, Charol 58, El Cordobés 55, Gran Cosa 54, Capitán B. Roqué 51, Glotón 51, Miguelito 49, Tapiai 49, Chacotón 48, Massena 48, Galápago 47, Pergaminense 46, En Broma 14, Galán 44, Alice 42, Quena 40.

Premio "Fusta", 2.800 metros—Grey Fox 57 kilos, Tiny 53, Tingel 58, Cac 56, General Capdevila 54, Nacurutú 52, Massena 48, Jacinta 18, Fourire 18, Broquel 44, Last Pip 41, San Isidro 40.

FOOTBALL

FEDERACION COMERCIAL DE FOOTBALL

La Federación Comercial de Football ha abierto el registro para afiliación de clubs e inscripción de equipos a los diversos concursos por ella patrocinados; dicho registro permanecerá a disposición de las instituciones interesadas hasta el 29 del corriente, en la secretaría, San Martín 56, todos los días hábiles de 2 a 6 p. m.

MOTOCICLISMO

CLUB MOTOCICLISTA NACIONAL

Para intervenir en la carrera de 600 kilómetros que se realizará el domingo próximo en el circuito del oeste, bajo la dirección del club Motociclista Nacional, el Club Motociclista Marplatense, ha designado a los corredores José Yacovodonato y Juan Nigra.

El jurado de la carrera estará constituido por los señores Esteban Crovara, F. M. Albizuru, Angel Traverso, Pablo Castalbert, Amadeo H. Canale y Luis Cavallero.

Las inscripciones se recibirán hasta mañana, en la secretaría del club, Victoria 2460.

NUEVA COMISION

CLUB ATLETICO NACIONAL DE MERLO

Han quedado definitivamente constituidas las autoridades del Club Atlético Nacional de Merlo, habiendo recaído los nombramientos en las siguientes personas:

Presidente, R. Sienra; vicepresidente, A. V. Zanetti; secretario, J. E. Rodríguez Araúz; tesorero, R. A. Castelli; vocales: F. A. Loza, S. R. Barra, E. P. Cozzitorto y S. Pasquale; suplentes: B. Peravelli Demarchi y J. J. Damiani.

TRIBUNALES

ENAJENACION DE BIENES SIMULADA

Nulidad de los títulos

En un juicio seguido por Eduardo Barlaro contra Dámaso Núñez, sobre cobro de un crédito hipotecario, el demandado fué condenado, por sentencia firme, a devolver al actor la cantidad de 155.000 pesos, con intereses y costas, todo lo cual ascendía, según la liquidación practicada, a la suma de 207.239 pesos.

Con objeto de prevenir el déficit que se preveía, por la desvalorización de los bienes afectados con hipotecas, los cuales vendidos sólo dieron 34.000 pesos, el actor solicitó la inhibición contra el deudor, que se anotó en el Registro de la Provincia de Buenos Aires, el 28 de junio de 1918. Pero, mientras se tramitaba el exhorto correspondiente, Núñez enajenó los bienes que poseía, consistentes en varios campos y terrenos situados en Avellaneda, por medio de tres escrituras que otorgó en el intervalo trascurrido desde el 17 al 28 de junio del mismo año, a favor de Adelina Gatti.

Con tal motivo, Barlaro se presentó ante el juzgado del doctor Colombres, secretaría Rocha, y entabló acción contra los contratantes, para conseguir la nulidad de las trasferencias realizadas; sostuvo, al efecto, que los títulos que acreditaban dichas ventas, contenían afirmaciones falsas que los viciaban de nulidad, pues no había habido compra alguna ni tampoco entrega de dinero.

Al contestar la demanda, Núñez hizo presente que en la fecha de las escrituras no tenía interdicción legal que le impidiese vender y, para demostrar su solvencia, sostuvo que su haber en la sucesión de su madre excedía a lo adeudado, desde que ésta representaba 3.000.000 de pesos a dividirse sólo entre seis herederos.

Al pronunciar sentencia y después de estudiar los hechos producidos, el juez considera en primer término, que en la acción de simulación debe probarse el perjuicio para acreditar, si no su existencia real, una eventualidad probable o admisible, y en este punto, puede afirmarse que todo acto capaz de disminuir el patrimonio del deudor perjudica al acreedor.

Aun cuando—agrega el juez—no pueda decirse que el demandante haya acreditado en forma inequívoca la insolvencia de Núñez, hecho éste por lo demás no exigible, la compulsa de su prueba revela el perjuicio.

En efecto, de la prueba rendida se evidencia que la parte heredítaria del demandado, no ofrece "prima facie", una garantía segura al actor para el cobro de su crédito.

Probado, pues, el perjuicio que se deriva de las ventas tildadas de fraudulentas, el juez pasa a considerar el vicio de simulación que se denuncia.

Al respecto, expresa que la prueba producida se ha encaminado de evidenciar la falta de sinceridad de las entregas de dinero que aparece haciendo la compradora al vendedor. Aquélla, en efecto, no tan sólo ha omitido explicar el origen de ese dinero, sino que ha puntualizado la imposibilidad de demostrar que haya sido de su propiedad.

La calidad de simulación que revisten las enajenaciones denunciadas está comprobada, finalmente, entre otros antecedentes, por la estrecha amistad que vincula a los contratantes, por la situación económica del demandado, así como por las constancias del expediente, que arrojan presunciones precisas, graves y concordantes de que los actos jurídicos exteriorizados por las escrituras respectivas, son simulados.

A mérito de estas consideraciones el fallo del juez hace lugar en todas sus partes a la demanda instaurada con costas.

REGISTRO PUBLICO DE COMERCIO

Movimiento del mes de enero

La estadística del movimiento habido en el Registro Público de Comercio durante el mes de enero próximo pasado, acusa mayor labor que la realizada en el mismo período del año anterior.

El número de las inscripciones efectuadas es como sigue:

Contratos, 217, disoluciones, 22; escrituras varias, 8; mandatos, 62; estatutos nacionales, 5; estatutos extranjeros, 4; matrículas de comerciantes, 111, y de martilleros, 5, testimonios, 163; libros rubricados, 1.526; registro de fianzas, 8.

En cuanto a la entrada de expedientes, cuyo número es de 388, ha superado en más del doble a la correspondiente al mes de enero de 1919.

El capital representado por estas inscripciones arroja las siguientes sumas:

Estatutos nacionales y extranjeros, $ 5.274 000; contratos, 22.027.011.48; matrículas, 5.900; rúbricas de libros, 17 186.80, y testimonios, 160.

Asuntos de feria

Durante el mes próximo pasado, el camarista de feria, doctor Newton, entendió en los asuntos de que informa la siguiente estadística:

Expedientes, entrados, 165; resueltos y devueltos, 15; resueltos en ejercicio de la superintendencia, 110; pasados a resolución de las cámaras de lo civil y comercial, 15; pasados a resolución de la Cámara en lo Criminal, 25.

Decretos dictados: 260

Reivindicación rechazada

La Cámara Federal falló el último de los varios juicios que venía promovidos José A. Lara, sobre reivindicación de distintas fracciones de campo situadas en la provincia de San Luis.

En este juicio, seguido contra Pedro Demarchi, resuelve el tribunal confirmar con costas la sentencia del inferior, que rechazó la demanda de reivindicación

Nuevo secretario federal

El juez federal doctor Jantus envió una comunicación a la Suprema Corte, en la que propone al doctor Alejandro Drago para ocupar el puesto de secretario, que se encontraba vacante por fallecimiento del doctor Jorge Jiménez.

Condena por injurias graves — Un suelto en "Bandera Roja"

El juez doctor Martínez resolvió por la secretaría del doctor López Rivarola, el juicio por injurias graves promovido por José Rouco Oliva contra Santiago Locascio, italiano, de 45 años, casado, procurador.

El querellante acusó al prevenido de haberlo injuriado gravemente en un suelto publicado bajo su firma el 25 de abril próximo pasado, en el extinguido diario "Bandera Roja".

El juez, a mérito de considerar probado el hecho, impone al procesado la pena de 2 años de prisión y la publicación, a su costa, de la sentencia.

Causas criminales

El juez doctor Martínez resolvió ayer los siguientes juicios:

Manuel Sampayo, español, de 38 años, soltero, procesado por homicidio en la persona del agente Julio Goldemberg y lesiones en la de Diego González, a quienes atacó con un revólver mientras efectuaban la vigilancia del corralón municipal de Belgrano, de donde fué despedido el delincuente por razones de mala conducta; se le impone 18 años de presidio.

Francisco Sastre, español, de 28 años, casado, albañil, por tentativa de hurto a Severino Vasena; 2 años y 10 meses de penitenciaría.

Eduardo Oya, argentino, de 21 años, soltero, empleado, por hurto y defraudación; 2 años y 1 mes de prisión.

Antonio Tomati, italiano, de 42 años, soltero, mecánico, por tentativa de hurto; 6 meses de arresto y 100 pesos de multa.

José Iriarte, argentino, de 21 años, soltero, guardián, procesado por lesiones por imprudencia: 4 meses de arresto.

Abelardo Semane, argentino, de 28 años, soltero, albañil, por violación de domicilio: absuelto de culpa y cargo.

Petrona Garay, argentina, de 53 años, soltera, planchadora, por hurto: 2 años de penitenciaría.

Alberto Dítro, argentino, de 20 años, soltero, jornalero: 1 año de prisión.

Arturo Archer o Rinaldi, italiano, de 33 años, viudo, zapatero, por hurto; 4 años y 6 meses de penitenciaría.

Francisco Lozano Bastilleiras, español, de 34 años, casado, peón, por hurto: 2 años de penitenciaría.

José García Real, español, de 30 años, casado, empleado, por lesiones a su esposa Carmen Iglesias: 1 año y 6 meses de prisión.

Dionisio Orrit, español, de 35 años, soltero, herrero, por encubrimiento de hurto: 1 año de arresto de acuerdo con la ley 3335.

Carlos Mentado, argentino, de 28 años, soltero, cuarteador, por disparo de arma de fuego, 3 años de prisión.

Ramón Vázquez, español, de 30 años, soltero, zapatero, por hurto: 3 años de prisión, de conformidad con la ley 3335.

Antonio Reventini, español, de 18 años, soltero, peón, por hurto: 2 años de penitenciaría.

Marcelino Barba, español, de 40 años, casado, empleado, por malversación de caudales públicos, como depositario infiel, absuelto de culpa y cargo.

Inocencio Sileo, italiano, de 31 años, casado, zapatero, por lesiones; 3 años de penitenciaría.

Rodolfo Entre Ríos, argentino, de 28 años, casado, mecánico, por hurto: 3 años de prisión.

José Rivero Lima, portugués, de 46 años, viudo, pintor, procesado por homicidio en la persona de Roque Lacquarch y lesiones en la de Antonia Donaire: 11 años de presidio.

Virginio Damiani, uruguayo, de 11 años, casado, pintor, por homicidio en la persona de José García: 16 años de presidio.

Vicente Vélaz, español, de 34 años, casado, jornalero, por hurto: 2 años de penitenciaría.

Indemnización de daños y perjuicios

La Cámara Comercial, en su último acuerdo, resolvió la demanda instaurada por Agustín Caimi contra la empresa del ferrocarril del Sud sobre indemnización de daños y perjuicios, provenientes de la falta de entrega de una partida de lana de propiedad del actor, que fué destruida en incendio que se declaró en los galpones de la estación Udaquiola.

El juez de primera instancia rechazó la demanda, con costas, porque, en su concepto, no se había justificado en autos la culpabilidad de la empresa por el incendio que había destruido la mercadería del actor.

Apelado el fallo, la Cámara Comercial, al pronunciarse, expresa que de la prueba rendida surge con toda la fuerza de la evidencia que la empresa demandada descuidaba las más elementales precauciones destinadas a impedir la destrucción o el deterioro de las cosas confiadas a su guarda y que no adoptaba medidas para evitar los incendios ni poseía los medios de extinguir los que se produjeran.

Considera, pues, el tribunal, comprobada la negligencia de la empresa, y su responsabilidad por los perjuicios sufridos; en consecuencia, la condena al pago del valor de la lana destruida con arreglo al precio de plaza en la época de siniestro, cantidad que deberán determinar árbitros, con más intereses y costas.

Sentencias civiles de primera instancia

El juez doctor Colombres, por la secretaría Rocha, resolvió el juicio promovido por Mateo Ricciardi contra Luis Lauro, sobre cumplimiento de contrato; hace lugar a la demanda, con costas.

—El mismo magistrado, por la secretaría Cúneo, cuyo despacho atiende, dictó sentencia en la demanda instaurada por Mario Nobila contra Jesús Areal, sobre cumplimiento de una obligación; rechaza las excepciones opuestas, con costas.

Testamentaría del doctor de la Plaza

En los autos testamentarios del doctor Victorino de la Plaza, que tramitan ante el juzgado del doctor Colombres, secretaría Dobranich, fué abonada la cantidad de pesos 152.702, en sellos fiscales y a favor del Consejo Nacional de Educación, en concepto de impuesto a la herencia, correspondiente únicamente a los bienes de esta capital, pertenecientes a dicha sucesión.

Juicios sucesorios

Ante el juzgado a cargo del doctor Bunge, secretaría Rawson, fueron iniciados ayer los juicios sucesorios de Teresa Cacciarilliani de Lemme, Vicenta Gentili de Felici, Crescencia Obligado de Martinto, Avelino Fernández Estanislao Pini, José Moguerol, Magdalena Urrinola de Moguerol, José Vecchio y Magdalena Paladino de Vecchio.

NOTICIAS MUNICIPALES

Cambio de alumbrado público

Por intermedio de la repartición técnica correspondiente, será cambiado el actual sistema de alumbrado de la calle Biandengues, desde Apipé hasta la avenida General Paz, por otro que reporte mayores ventajas para el vecindario y para la circulación de vehículos en esa arteria.

Sociedad de fomento de Vélez Sarsfield Sur

En la asamblea realizada el 29 de enero pasado por la sociedad de fomento de Vélez Sarsfield Sur se renovaron las autoridades, quedando constituída la comisión directiva en la siguiente forma:

Presidente, Cipriano Mallada; vicepresidente, Mariano F. Boneo; tesorero, Luis H. Griffi; protesorero, José Chiappano; secretario Manuel V. Costa; prosecretario, Manuel J. del Pozo y vocales titulares Lorenzo Gandaglia, Francisco Magariños Pena, Domingo Pippaccene, Bartolomé Nobile y Guillermo Jofré.

Ferias francas

Hoy funcionarán 81 ferias francas en los siguientes lugares:

Independencia y Bernardo de Irigoyen, Martín García y Bolívar; Senguel y Almirante Brown; Iriarte y Vieytes; Entre Ríos y Caseros; Pavón y Castro; Loria y Carlos Calvo; Beauchef y Balbastro; Castro Barros y Quito; Rivadavia y Campana; Fray Cayetano y Gaona; Rigles y Directorio; Cabildo y Congreso; Federico Lacroze y 3 de Febrero; Triunvirato y Plaza; Washington y Pampa; Córdoba y Callao; Ecuador y Mansilla, Las Heras y Pueyrredón; Coronel Díaz y Charcas y Serrano y Honduras.

PUERTOS, ADUANAS e IMPUESTOS

Renta aduanera

La tesorería de la aduana de la capital recaudó ayer la cantidad de pesos 391 200.53 por derechos de importación; pesos 149.428.60 por derechos de exportación, y 43 490.14 por servicios portuarios, o sean pesos 584.119.27 que, comparados con el total recaudado en la misma fecha del año anterior, que fué de pesos 140 584.05, arrojan un saldo favorable a 1920 de 443.535.22 pesos.

Desde el 1o. de enero hasta la fecha los derechos de exportación sumaron pesos 5.822.700.16, los de importación pesos 11.130.332.52 y los portuarios pesos 1.235 364.28.

En cuanto a la renta general, en los días trascurridos del presente año suman 18.253.436.76 contra 8.245.456.58 pesos en el último año; por consiguiente, hay un superávit de 10.007.980 18 pesos moneda nacional.

CENTROS SOCIALES

BOSTON CLUB—En el salón Augusteo, Sarmiento 1374, este prestigioso centro social dará una fiesta el sábado, a las 10.30 de la noche. Una selecta orquesta americana amenizará la reunión.

LOS AMANTES DEL PROGRESO — La nueva junta directiva de este círculo tiene sus cargos distribuídos así: presidente, Alfredo Rodríguez; secretario, Enrique Deferrari; tesorero, Martín Ponte y Segner; vocales: A. Salvo, A. Danelli, E. Chiesso y O. T. Saino; revisores de cuentas: I. B. Ponte y C. Martín.

La comisión de señoritas fué renovada en esta forma: presidenta, María Luisa Martín; secretaria, Raquel Salvo; tesorera, Rosa Rodríguez; vocales: Cármen Deferrari, Elvira Boschi y Rafaela Soria; revisoras de cuentas: Elena Santoro y Nélida Pico.

LOS UNIDOS DE CORUÑA—Organizada por este círculo se realizará una fiesta vespertina, el domingo, en el salón de la calle Piedras 534.

AGRUPACION ARTISTICA Y DE CULTURA FLORENCIO SANCHEZ — Con secretaría en la calle Constitución 2019 quedó constituída una institución así denominada, y cuya junta directiva fué designada en la siguiente forma: presidente, José Sanchiari; secretario, Antonio Sanchiari; secretario de actas, Luis Cortese; tesorero, Juan Mignogna; vocales: Humberto Rizzi, Salvador Castro y Enrique Sosa; revisores de cuentas: Antonio Martos y Lázaro Consagra.

JUVENTUD DEL DIA—Anuncia un baile para el domingo próximo, a las 3 de la tarde, en el salón Mariano Moreno, Santiago del Estero 1243.

LOS TROVADORES — Este centro realizará un sarao el sábado a las 4 de la tarde, en el salón de la calle Sáenz Peña 242.

CULTO CATOLICO

Obra de Amor y Reparación—Solemnes cultos en la gruta de Nuestra Señora de Lourdes—Cultos en honor del patriarca San Antonio—Cuarenta horas.

La Obra de Amor y Reparación invita a sus asociados para un tridio eucarístico de desagravio que se realizará en los días de carnaval. El domingo próximo será el primero en la iglesia de los padres asuncionistas, en Belgrano. El lunes en la iglesia de San Ildefonso, calle Guise 1915. El martes en la capilla de San José, calle Gurruchaga 1040. Los actos comenzarán a las 4.30 de la tarde.

—El 11 del corriente, solemnidad de Nuestra Señora de Lourdes, habrá varias peregrinaciones a Luján. Por la mañana del mismo día se celebrarán misas en la gruta desde las 5 hasta las 10 a. m. A las 5 de la tarde habrá procesión con el Santísimo Sacramento. Por la noche, a las 8, procesión con antorchas, y consagración de la parroquia y de los peregrinos de Nuestra Señora de Lourdes.

—Hoy, durante la misa de 8.30, se realizarán en el templo parroquial de San Bernardo solemnes cultos en honor del patriarca San Antonio.

—Cuarenta horas: en la iglesia de La Candelaria.

INFORMACIONES UTILES

CALENDARIO

Calendario gregoriano—3 de febrero—Santos Blas y Félix, obispos; Hipólito y Laurentino, mártires, y Santa Margarita, virgen y monja.

Id ortodoxo—21 de enero.

Id israelita—13 de shabat de 5680.

Id mahometano—10 de rebi ul airkh de 1338.

AGROPECUARIAS

La morera proporciona, además de sus hojas, que pueden servir también de alimento a los ganados, buena madera de carretería y tornería y frutas para fabricar dulces y bebidas fermentadas; la corteza y las raíces dan igualmente fibras utilizables.

—Las leguminosas (entre ellas la alfalfa, trébol, poroto, maní, las acacias, etc.), tienen en sus raíces unos pequeños tubérculos o nudosidades, dentro de las cuales viven unos microorganismos, especies de bacterias, que toman el nitrógeno del aire que circula entre las partículas del terreno.

—Los residuos que quedan en las cremerías y fábricas de queso son excelentes para la alimentación y el engorde de los cerdos, y por eso la crianza de los porcinos se desarrolla casi paralelamente con la industria lechera en los países más adelantados.

—Hay que hacer lo posible para evitar el empastamiento, meteorización o "empaste", teniendo cuidado cuando los animales cambian de potrero que no consuman mucho pasto calentado por el sol; es necesario vigilar las majadas que pastan en campos donde abunda el trébol, para hacerlas caminar cuando se teme que el estado de este forraje puede producir la meteorización.

BOLETIN DEL DIA

Escuela de aprendices mecánicos

La dirección de navegación y puertos someterá mañana a la aprobación del Poder Ejecutivo un reglamento para la implantación de una escuela para aprendices mecánicos en los talleres del Estado.

Esta escuela será para menores de 14 a 18 años, nativos o hijos de operarios, que deseen ingresar como aprendices mecánicos. El reglamento establece que se les asignará un pequeño jornal mientras dure el aprendizaje; que trabajarán 8 horas y media por día y se les dará una clase teórico-práctica de dos horas diarias.

La instalación de esta escuela demandará un gasto de 5.000 pesos aproximadamente y una erogación de 600 pesos mensuales, según los cálculos de la repartición que la proyecta.

Música para el pueblo

Las bandas que se indican a continuación concurrirán hoy a los siguientes lugares: banda municipal a la plaza de Vélez Sársfield y plaza Echeverría, de Villa Urquiza; banda de policía a la plaza Pueyrredón; bandas de los regimientos de infantería números 1, 2, 3 y 4 al Jardín Zoológico, rotonda de Palermo, plaza del Once y plaza del Congreso respectivamente.

Comunicaciones telegráficas

Encuéntranse interrumpidas las comunicaciones del telégrafo de la Nación, con las oficinas de kilómetro 612, El Pintado, Tamberías, Punta Delgada, Papín, Trenque Lauquen, Tres Lomas, 30 de Agosto, Pehuajó, Campo de Mayo, Brasil y Chile.

BOLSA, BANCA Y COMERCIO

OPERACIONES DE AYER

NEGOCIOS DE TITULOS

Fueron anulados ayer los negocios bursátiles de este mes con bastante actividad sobre cédulas y fondos públicos, en cuyos renglones los totales realizados sumaron pesos 1.825.000, 700.000, respectivamente. En la antigua serie de papeles correspondientes a los títulos citados predominó tendencia floja; solamente 8 cédulas presentes mejorando en conjunto 1.50 puntos, mientras que cayeron 11 valores por 7.60 puntos.

Variados pero poco importantes han sido los negocios registrados con acciones reaparecieron las de una sociedad de edificación con sensible descenso, e indicaron leve aumento los precios de las de carnes y de un establecimiento bancario.

La posición firmeza del mercado está afectada por los altos tipos de cambio que mantienen la repatriación de títulos colocados en el exterior

PRIMERA RUEDA

Títulos y fondos públicos:

Deuda Argentina Ley $ 1.12), p. f. pesos 20.500 a 88.40, 20.000 a 88.50, 10.000 a 88.60, 5.000 a 88.70, 2.000 a 88.80, p. hoy, $ 15.000 a 88.40, 5.000 a 88.50, p. f. mes, $ 20.000 a 88, 10.000 a 88.10, p. f. marzo, $ 66.000 a 88.20, 20.000 a 88.30, 10.000 a 88.40, p. f. abril, $ 50 000 a 88. De cam. serie, p. hoy, $ 5.000 a 80, 70.000 a 80.20, 15 000 a 80.30, 2.000 a 80.40. De cam. serie, p. hoy, $ 40.000 a 90, 20.000 a 90.10, 10.000 a 90.20. De cam. serie, $ 5.000 a 90 a 25.000 a 90.50. De cam. serie, $ 5.170 a 89, 40.000 a 88.50 y 10.000 a 88.60. De cam. serie, p. hoy, pesos 110.500 a 88.70, 47.000 a 88.80, 44.000 a 88.90, 112 000 a 89.10 y 1.000 a 89.50

Cédulas K, 5 o/o, ex cupón, $ 4.000 a 79, hoy, $ 8.000 a 79. Serie L, 5 o/o, pesos 5.000 a 91.10; p. hoy, $ 20.800 a 91.10; p. f. marzo $ 15.000 a 91.50.

5 o/o créd. argent. 1905, $ 20.000 a 92.20, 10.000 a 92 y 5.000 a 92.20. De 1911, ex cupón, p. hoy, $ 15 000 a 92.70. De 1907, oro, p. f. 15 abril, $ 47.000 a 95. De 1909, oro, p. f. 15 abril, $ 40.000 a 95.

4 1/2 o/o Emp. Int. C. F. 1911, oro, p. hoy, $ 10.000 a 98, p. f. 15 marzo, $ 10.000 a 57, y p. f. marzo, $ 10.000 a 57.40.

7 o/o certif. municip., $ 2.700 a 92 y 3.000 a 91.80; p. hoy, $ 100.800 a 91.80.

5 o/o hipot. prov. cons., p. hoy, $ 28.000 a 86. De empréstito, p. hoy, $ 8.000 a 66.

6 o/o Ddo. Ex. Az., la serie, p. f. marzo, $ 40.000 a 55. De 2a. serie, p. hoy, $ 5.000 a 72.

6 o/o Oblig. Hco. Prov., p. hoy, $ 15.000 a 90.

5 o/o Cam. Afirmados Prov. Bs. As., p. f. marzo, $ 43.000 a 55.

2 1/2 o/o Emp. Int. Bs. As., p. hoy, pesos 5.000 a 31.

6 o/o Ddo. Saneamiento La Plata, p. hoy, $ 5.000 a 67.

6 o/o Ddo. Mendoza, p. hoy, $ 7.000 a 85.

6 o/o Ddo. Pcia. Sta. Fe 1909, $ 5.000 a 60.

Bancos y sociedades anónimas:

El Hogar Argent. certif. 50 o/o pgdo., 500 a 30.

Acciones: Mdo. C. de Frutos, oro, p. hoy, 100 a 92.

La Ibero Platense, p. hoy, 500 a 39 y 100 a 66.50; p. f. marzo, 100 a 69.50.

Soc. Pto. San Nicolás, p. hoy, 100 a 0.30.

Queb. Pto. Sastre, oro, 200 a 3.15; p. mañana, 1.000 a 3.16.

SEGUNDA RUEDA

Títulos y fondos públicos:

Cédula Argentina (Ley $ 17.), $ 20.500 a 88.10, $1.000 a 88 y 126.500 a 87.90, p. f. mes, $ 10.000 a 88; p. f. marzo $ 10.000 a 87.90 y 100.000 a 87.80. De 2a. serie, pesos 3.000 a 90.50. De 3a. serie, $ 3.000 a 88.50. De 4a. serie, $ 100.000 a 88.40.

Cédulas serie L, 5 o/o, p. mañana, $ 4.000 a 91.10; p. f. marzo, $ 45.000 a 91.50.

5 o/o créd. argent. 1905, p. hoy, $ 10.000 a 93; p. f. mes, $ 25.000 a 92.70. De 1907, oro, p. el 15 abril, $ 20.000 a 95. De 1909, oro, $ 5.000 a 98, y p. f. 15 abril, $ 5.000 a 94.50.

5 o/o Bonos O. Salubridad, $ 10.000 a 93, 7.000 certif. municip., $ 11.000 a 91.90.

5 o/o Bonos Pav. Serie, $ 1.700 a 94.20, y 12.000 a 95. De cupón trim., $ 7.000 a 96.

6 o/o Ddo. Bs. As., 2a. serie, $ 15.000 a 72, p. f. marzo, $ 125.000 a 71.

3 1/2 o/o Emp. Ext. Pcia. Bs. As., oro, $ 15.000 a 38.

5 o/o Cam. Afirmados Prov. Bs. As., p. f. marzo, $ 45.500 a 55.

6 o/o Ddo. Saneamiento La Plata, p. f. marzo, $ 5.000 a 66.

Bancos y sociedades anónimas:

El Hogar Argent. certif. 50 o/o pgdo., 300 a 30.

Acciones: Banco Francés, oro, ex div., 50 a 59.60; p. f. mes, 50 a 59.50.

Cía. Sansinena, oro, 36 a 132.50; p. f. mes, 60 a 105.

CAMBIOS

Cotizaciones últimas de la cambios concertados ayer en plaza:

Inglaterra	67 5/8
Unión	13.30
Bélgica	13.25
España	3.08
Italia	15.30
Estados Unidos	102.70
Alemania	27.—
Río de Janeiro	10.000
Montevideo, 1 1/2 o/o de desc.	

A los tipos de cambio cotizados ayer, el valor de las principales monedas extranjeras a moneda legal es el siguiente:

1 libra esterlina	$ 8.01
100 francos	12.08
100 francos belgas	12.15
100 pesetas	40.—
100 liras	11.66
100 marcos	2.33
100 dólares	7.97

Para cambios a 90 días se pizarra con 6 con Bancos tomadores a los siguientes tipos: sobre Inglaterra, 60 1/8; sobre Francia 13.71, sobre Estados Unidos, 99.80, sobre España, 3.60, y sobre Bélgica 12.67.

DESCUENTOS BANCARIOS

Los descuentos de pagarés comerciales se cobra de 7 a 8 por ciento; para letras de pagos fijos, con garantía, la tasa del interés oscila entre 6 y 9 por ciento, según cantidades y firmas.

CAJA DE CONVERSION

El balance emitido ayer por la Caja de Conversión consignó los siguientes saldos:

Por ley 5932, $ oro 215.776.177.—, y por ley 6490 (bonos por oro en las legaciones) $ 78.998.504.77; total, $ oro 294.272.982.05.

Circulación general en billetes, nigriel y cobre, $ cl. 1.138.693 188 89.

BANCO COMERCIAL ITALIANO

El balance del Banco Comercial Italiano correspondiente al 31o. ejercicio, terminado el 31 de diciembre último, arroja una utilidad líquida de $ cl. 564 487.06, cantidad a la que se agrega en el debe de la cuenta de ganancias y pérdidas, cuya total es de $ cl. 2.011.472.66 además de la partida de gastos con $ cl. 274.137.48, intereses pasivos y de descuentos que pasan a nuevo ejercicio, $ cl. 1 224.490.28, amortizaciones sobre propiedades, $ cl. 55.998.77, amortizaciones sobre propiedades, $ cl. 44.000; previsión sobre cambios, $ cl. 500.000, y reservas extraordinarias, $ cl. 43.756.

Firmando el Banco el directorio, según se expresa, en una situación excelente que cada día se va consolidando en forma bajo todo aspecto halagüeña.

Los brillantes resultados del ejercicio, dice el informe, han permitido crear un fondo de reserva especial y otro de previsión para diferencias sobre cambios como se ve en el debe de la cuenta de ganancias y pérdidas. Hízose que tal previsión no es excesiva, a pesar de la importancia de la suma que en ella se destina, puesto que las utilidades obtenidas sobre las operaciones de cambio se han producido en un período de anormalidad, que aún subsiste por cuyo motivo considera el deber adoptar las mayores precauciones para ponerse a cubierto de toda eventualidad en el caso de nuevas y sensibles alteraciones en el val

...Pinto, de Salto 30, a 0.51; F. ... de C. Gutiérrez 34, a 0.46; F. ... de Salto 32, a 0.60; J. G. ... de Marín 12, a 0.52, de Saladillo ... de 7/8 c. a 0.52, de Vieytes 30, a ... Larralde 61, a 0.52, de L. de Sc. ... a 0.47; F. Anderson, de 6 de ... a 0.47; De L. y Prieto Hnos., de ... 32, a 0.50, de La Plata 34, a ... Salvar 32, a 0.52 1/2, de G. Pue... 30, a 0.51; Méndez Hnos. y Cía., ... Ve. Justo 32, a 0.52; A. Rebredo, de ... 70, a 0.54; S. Compos, de Las ... 16, a 0.55.

MERCADO DE MATANZA

(Estación Tablada)

La entrada del día fué moderada; sin cambio las cotizaciones continuaron sin variación debido a que varias fábricas permanecen sin operar desde la semana pasada.

Los precios extremos del día fueron los siguientes:

Novillos p. matadero de $ 20.— a 21.80
" para frigorífico de " 12.— a 18.50
Vaquillonas para matadero de " 12.50 a 21.80
Corderos p. frigorífico de " 11.— a 14.—
" para matadero de " 7.40 a 9.50
Capones p. matadero de " 6.80 a 9.20

Se vendieron para el consumo local 2.559 animales.

Compra de los frigoríficos: Swift 218 animales, Armour 776, La Blanca 428, Wilson 676, Las Palmas 160, The Anglo South American Meat Co. Ltd. 2.736.

—

Entraron ayer en este mercado 9.760 animales lanares, a la siguiente consignación:

Deidino Hnos.: Sjo. S. Elena 158.
Lajor Juan: Cepeda, Lastra 396.
Salaberry y Borcetche: Lamas, Saavedra 1.89; Bember, San José 647.
Chapar y Cía.: Vide, Pringles 360; Maia, De la Garma 164; Urquiza, Derrego 316.
Méndez Hnos.: Diez, Saavedra 560.
De los Santos J. y Cía.: Camer, Puan 237; id. id 436.
Devoto T. y Cía.: Lucas, Piñeyro 172.
Etcheverría J. C.: Larralde, Curamalán 195.
Parral Ernesto: González, El Perdido 234.
Estrugamou F.: Menditegui, S. Cayetano 208.
Arzeagasti Juan: Díaz, Stegman 202.
Estremé Hnos.: Aguilar, Stegman 349.
Patrón Costas y Peró: Petrucello, S. Elena 165.
Marenco y Tuvo: González, Piñeyro 185.
Figueras M. y Cía.: Arcaic, Lobería 218.
Arrieta y Bascarán: Mautaña, Erize 157; Rojas, 30 de Agosto 100.
Polledo C. y Cía.: Sasoonero, S. Luisa 276; Prado, id 185; Octavio, id 213.
Lanusse F. y A.: Barrera, Lobería 150; Laborde, De la Garma 158; Gaziambide, Faro 320; Bertraud, Goyena 135; Gaziambide, De la Garma 150; Maineche, Paunero 179; H. Vega, id 510.

Ventas de ayer

Anasagasti Juan—STEGMAN: 202 capones a $ 15.
Arzeno F. B. y Hnos.—T. LOMAS: 219 borregos pel. a $ 12.30; 40 capones pel. a 16.50.
Arrieta y Bascarán—ERIZE: 80 borregos pel. a $ 13.30. 30 DE AGOSTO: 75 borregos a 8.60; 100 ovejas pel. a 18.20.
Benites y Murré—LOBERIA: 581 capones pel. a $ 17.50; 21 ovejas pel. a 17.50.
Chapar J. y Cía.—DORREGO: 224 capones a $ 20.50. 30 DE AGOSTO: 29 ovejas a 15.30; 58 corderos a 8.40; 120 capones a 13.30. PRINGLES: 69 ovejas a 15.50; 330 capones a 16.20. G. CHAVES: 78 ovejas a 16.20; 80 capones a 19.
Devoto T. y Cía.—FERREYRO: 10 capones a $ 21.80; 41 ovejas a 21.80; 250 capones a 16.30; 45 a 16; 20 borregos a 11; 73 a 8.30.
De los Santos J. U. y Cía.—PUAN: 134 borregos a $ 14; 40 a 12; 11 ovejas a 14; 280 borregos a 8.70; 187 a 7.40.
Etcheverría Juan S.—CHIVILOY: 40 ovejas a $ 15.80; 64 a 12.50; 10 borregos a 9.50; 73 corderos a 5.80.
Estremé Hnos.—PRINGLES: 330 capones a $ 16.40.
Estrugamou F.—SAN CAYETANO: 399 corderos a $ 9.
Gelfi I. e hijos—RIO COLORADO: 269 capones pel. a $ 15.10.
Garat Bernardo—BEL: 80 ovejas a pesos 18.20; 38 borregos a 11; 18 capones a 16.
Lajor Juan—LASTRA: 274 ovejas a pesos 11; 120 a 11.
Lanusse F. y A.—FARO: 318 capones a $ 20. PAUNERO: 508 capones a 18.10. LA GARMA: 159 ovejas a 15; 121 capones a 17; 26 ovejas a 15. GOYENA: 109 capones a 15.50; 26 ovejas a 12.50. PAUNERO: 170 borregos a 12. LOBERIA: 90 capones a 17.60; 60 ovejas a 14.50.
Méndez Hnos. y Cía.—SAAVEDRA: 457 capones pel. a $ 16.40; 62 borregos pel. a 9.30.
Patrón Costas y Peró—S. ELENA: 102 capones pel. a $ 21, 20 ovejas pel. a 17; 63 corderos a 7.10.
Paz A. F.—LA NARANJA: 178 capones pel. a $ 18.50.
Perral E.—DORREGO: 238 capones pel. a $ 16.80; 100 ovejas pel. a 15.40.
Stabide Vicente—PEHUAJO: 344 corderos a $ 7.50; 12 capones a 15; 48 ovejas a 12.60.
Salaberry y Berretche—SAAVEDRA: 97 capones pel. a $ 12. SAN JOSE: 316 capones pel. a 16.20; 320 ovejas a 14.

VALOR DE LA PROPIEDAD

BRAVO BARROS y Cía.

Casa Echeverría 3617, de 10m 85 por m. 62.30, superficie 349.50 m. c., en $ 20.500 (a $ 57 m. c.). Comp. Jorge Mac Lean y Cía.

Casa Pichincha 913.17, de 8m.44 por m. 27.77, superficie 152.52 m. c., en $ 14.550 (a $ 95.20 m. c.). Comp. Bartolomé Mondino.

JIMENEZ ZAPIOLA, PANELO y Cía.

Casa-quinta en Monte Grande, calle Av. General Rodríguez esq. Lomas. Terreno de 40 m. de frente al SO., sobre General Rodríguez, por 80 m. de fondo, y también frente al NO. sobre Lomas, superficie 3.200 m. c., en $ 30.500. Comp. Juan José María Ferrari.

Terreno en Mar del Plata, bulevar Colón entre Corrientes y Entre Ríos, mide 13 v. de frente por 27 v. de fondo, superficie 324 v. c., en $ 15.576, promedio pesos 95.80 el m. c. Compradores, señores Brausquin Sanmartino.

En Mar del Plata, terreno Jujuy entre 25 de Mayo y Avenida Luro, mide 10 por 25 v., superficie 250 v. c., en $ 3.625, promedio $ 19.33 el m. c. Comprador, Francisco Guies.

RUFINO DE ELIZALDE y Cía.

Casa-quinta en San Fernando, calle Alsina 1525, en $ 15.000. Comprador, el señor Domingo A. Sarti.

Terreno calle Bahía Blanca entre Bazcanay y Bogotá, con una superficie de 374.29 metros, en $ 7.334.09. Comprador, el señor Mariano T. Gutiérrez.

Terreno en Mar del Plata, lote 1, con frente a la calle Bolívar, en $ 1.800, lote 2, con frente a la calle Garay, en $ 160 y lote 4, calle Francia entre San Luis y Córdoba, en $ 5.600. Comprador, el señor Martín, en comisión.

JOSE SERRAO y Cía.

Laguna 1176, vendida en remate, con base de $ 5.900 en 8.200, al señor León Russo, escribanos Di Diego y Fabio, al contado.

A. GUARAGNA y Cía.

Casa en Cochabamba, Bebedero 4138, de 10 por 50 v. c., moderna, 5 habitaciones, en $ 21.400. Comprador, señor Enrique Schneider.

Terreno El Cano 3469, de 10x32 varas, a $ 6.30 v. c. Comprador, señor Juan Perfilieux, en comisión.

VICENTE PINO

Casa calle Salcedo 3583, en $ 15.000, al señor Santiago Sambucetti.

Casa calle Nazca 3691, en $ 8.200, al señor E. Barbagelata.

Importan estas ventas $ 31.200.

GREGORIO BARDIER

Casa Miró 329, de 8m.64x36.28 y 35.89, superficie 317.45 m. c., vendida en $ 14.900. Comp. Hermenegildo Castro.

Campo en M. J. García, F. C. O., sup. 161 hectáreas, 24 áreas, 40 cent., a razón de $ 365 la hectárea; total $ 59.941.60. Comprador, señor J. E. Viola.

JOSE BALOCCHIO y Cía.

Casa Flores, casa Carneros 440, de 17.32x18 mts., vendida en $ 21.000. Comp. Raúl Fadiani.

Carnero 446, de 8.66x34 metros, vendida en $ 30.200. Comp. Eulogio Moreno.

Carneros 979, de 8.66x34 metros, vendida en $ 29.500. Comp. Eulogio Moreno.

Casa Tandil 2446, de 8.66x31 metros, vendida en $ 10.000. Comp. Juan Mazeo.

FURST ZAPIOLA y Cía.

Judicial. 15 lotes en Burzaco (F. C. S.), entre diferentes varias entre 165 metros y 245 metros cuadrados, vendidos a precios que oscilan entre $ 0.52 y 0.61 el metro cuadrado. Compradores, señores Alberto González, 12 lotes, y Juan B. Corballo, 3 lots.

JOSE DEL VALLE (hijo)

Terreno en Flores, Yerbal 2625, con superficie de 440 v. c., en $ 18.000. Comprador, señor Lorenzo Mira.

SERODINO y Cía.

Medrano 1668, mide 10x30, en $ 50.000, más la v. c. Comprador señor doctor Eduardo Popolizio.

Bacres 2655, 9x47, en $ 27.500. Comprador, señor José R. Latto.

VENTAS DE CAMPOS Y GANADOS

JULIO L. PEÑA y Cía.

Resultado de nuestro 5.o remate-feria en Lobería, efectuado el 28 de enero próximo pasado, en el que vendimos:

Novillos de 1 1/2 a 2 años, de $ 125.50; novillitos, de 1 1/2 a 1 año, $ 107; vacas, de 130 a 51; vaquillonas, de 1 1/2 a 2 años, $ 135; vacas y cría, de 104 a 61; vacas, a 105; terneros, a 123; toros, de 160 a 180.50; terneros, de 123 a 93, importando el total de las ventas $ 176.173.

Resultado del 12.o remate-feria efectuado en el día 29 de enero, en que vendimos:

Novillos de 1 1/2 a 2 años, de $ 136 a 137; novillitos a 91; vacas de 1 1/2 a 2 años, de 116.50 a 115; vaquillonas, de 160 a 161; vacas al corte, de 121 a 92; toros, de 160 a 165; yeguas, de 50 a 30; carneros, de 15 a 13; ovejas, de 16.50 a 12.40; corderos, de 12.40 a 8.70; borregos, de 8 a 6. Importe de estas ventas $ 114.948.

Resultado de su 6.o remate-feria efectuado en Rodríguez, F. C. O., el 1.o del corriente:

Novillos de 2 1/2 y 3 años, a $ 164; de 2 años, de 135 a 131; de 1 1/2 años, de 119 a 17, de 2 1/2 años, cuarteones, a 155.50; de 1 año, buena clase, de 105 a 98; vacas muy buen estado, de 148.50 a 165; secas, de 131 a 136; con cría, a $ 105, lo que pisa; disecho, de 85 a 94, lo que pisa; vacas Holstein secas, de 270 a 120; con cría, de 170 a 110, lo que pisa. Total vendido, pesos 261.677.

Importan estas operaciones la suma de $ 309.477.50.

FIORITO Hnos. y SAMBRIZZI

Resultado de su remate-feria mensual efectuado en Bolívar el día 30 de enero:

Novillos de 2 y 2 1/2 años, de $ 134 a 135; id de año y medio, de 120.50 a 130; id de año, de 93 a 113; vacas tardas, de 163 a 176; id de invernada, de 122.50 a 147, id con cría, lo que pisa, de 97 a 138; vaquillonas de 1 1/2 y 2 años, de 120 a 125; id de 1 y 1 1/2 años, de 100.50 a 119, toros desde 162 a 200. Total de la venta pesos 291.653.80.

JOAQUIN P. VILLAR

Resultado de la liquidación de las haciendas del establecimiento La Prueba, en el partido de Laprida, efectuado el día 29 de enero pasado:

Novillos m. d. de 2 años, invernada, a $ 137; de 2 1/2 años, de 158 a 162; de 1 y 1/2 años, de 142 a 144; de 1 año, de 97.50 a 120, vacas de vientre servidas, de 115 a 121; vaquillonas de 2 años, a 240; de 2 años, a 187; de 1 año, a 128.50; de 1 año, desecho, de 95 a 113; vacas y terneros, lo que pisa, de 121 a 125; desecho, de 93 a 103; toros puros por cruza, de 400 a 1.400; vacunos de carrera, a 94; de trote, a 35. Promedio del vacuno: $ 150.20. Total de la venta de este remate: $ 200.419.50.

Otras consignaciones:

Novillos de 2 años, invernada, a $ 131.50; de 1 a 1 1/2 años, id, a 117.50; vacas gordas y carne gorda, de 147.50 a 160; vacas y terneros, lo que pisa, de 109 a 117.50; carneros Lincoln, de 59 a 170. Promedio vacuno, $ 117.93. Total de esta venta, $ 60.445. Total del remate, $ 261.084.50.

MARITIMAS Y FLUVIALES

Servicio de correspondencia

Se distribuirá correspondencia:

Hoy, de Francia, Bélgica, España, Portugal y Brasil, en el Garonna, con fechas hasta el 12 de diciembre.

El 8, de Gran Bretaña, Francia, España, Portugal y Brasil, en el Darro, con fechas hasta el 11 de enero.

El 9, de Italia, España, Portugal, Suiza y Brasil, en el Victorio, con fechas hasta el 7 de enero.

El 9, de Italia, España y Brasil, en el Tomaso di Savoia, con fechas hasta el 9 de enero.

El 5, de Holanda, Portugal, Alemania, Bélgica, Francia, Gran Bretaña, Suiza, Brasil y España, en el Frisia, con fechas hasta el 12 de enero.

El 8, de Gran Bretaña, Francia, Portugal, España, Bélgica y Brasil, en el Almanzora, con fechas hasta el 18 de enero.

El 6, de Gran Bretaña y Brasil, en el Highland Piper, con fechas hasta el 16 de enero.

El 8, de Gran Bretaña, en el Princesa, con fechas hasta el 15 de enero.

El 11, de Gran Bretaña y Brasil, en el Highland Glen, con fechas hasta el 23 de enero.

El 13, de Francia, España, Portugal, Suiza y Brasil, en el Ceylán, con fechas hasta el 16 de enero.

El 14, de Gran Bretaña, España, Francia, Portugal, Suiza, Bélgica, Holanda, Alemania, Italia, Dinamarca, Suecia, Noruega y Brasil, en el Andes, con fechas hasta el 27 de enero.

El 15, de Europa y Canarias, en el Infanta Isabel de Borbón, con fechas hasta el 28 de enero.

El 16, de España y Canarias, en el Martín Sáenz, con fechas hasta el 30 de enero.

El 23, de Gran Bretaña y Brasil, en el Highland Loch, con fechas hasta el 2 de febrero.

—Se despachará correspondencia:

El 4, a las 11 a. m., en el Malte, para Brasil, Canarias, Gran Bretaña y Francia (alcance 7 p. m.).

El 10, a la 1 p. m., en el Argentino, para Punta Arenas (sin alcance).

El 12, a las 8 a. m., en el Vasari, para Brasil, Barbados, México, Japón, Centro y Norte América (alcance 7 de la noche).

El 11, a las 8 a. m., en el Almanzora, para Brasil, España, Portugal, Francia, Gran Bretaña, Suiza, Italia, Dinamarca, Noruega, Suecia, Alemania, Grecia, Checoeslovaquia, Polonia, Rusia y Austria (alcance 7 de la noche).

Altura de la marea

En el canal Sur del puerto—A las 6 a. m., 24.8 pies; a las 8, 24.7; a las 10, 23.4, a las 12, 24.4; a las 2, 25.8; a las 4, 25.6, y a las 6, 25. Cuatro pies más en el canal Norte Viento S.E.

Vapores llegados

Se esperan hoy: Eolo y Ciudad de Buenos Aires de Montevideo.

Salen hoy: Eolo (8 p. m.) y Ciudad de Buenos Aires (10 p. m.) para Montevideo. París para Salto (2.30 p. m.) y Corumbá para Corumbá (10 a. m.).

Altura de los ríos

Paraná: Corrientes 5.34, Itá Ibaté 3.14, Posadas 2.62 metros.

Uruguay: La Barra 1.54, Santo Tomé 2.80, Alvear 2.58, La Cruz 2.54, Yapeyú 2.70, Concordia 3, M. Caseros 1.60 metros.

Neuquén: Neuquén 1.85, P. Indios 2.55, Bariloche 2.27 metros.

Limay: Limay 2.78 metros.

Negro: Choele Choel 2.59 metros.

Llegadas a la rada

Vapor holandés Britsum, de 1.305 toneladas, capitán Zimmerman, de Cardiff, enero 3, con carbón, a Dodero Hermanos.

Vapor noruego Rivera, de 4.212 toneladas, capitán Geosler, de Montevideo, enero 31, con carga general, a Chadwick, Weir y Cía.

—A causa del fuerte viento S.E., que sopló ayer, lo que produjo una gruesa marejada en las aguas del estuario, el médico de sanidad que había salido para la rada exterior a fin de practicar la visita a los buques llegados de ultramar, tuvo que regresar temprano al puerto, donde entró a las 10.30 a. m.

Por este motivo los vapores llegados más tarde a la rada tuvieron que fondear hasta hoy a espera de la visita médica; entre ellos están el inglés Camerata y el chileno Sara.

Movimiento del puerto

Entradas: vapor inglés Highland Laddie, de la rada, con pasajeros y carga, en el dique 4; id id Siddons de Amberes, a descargar, en el dock Sur; id. francés Mont Rose, de Marsella, a descargar, en el Riachuelo; id español Reina Victoria Eugenia, de la rada, con pasajeros y carga, en la dársena Norte; id argentino Fresia, de San Francisco, con carga, en el Riachuelo.

Salidas: vapor noruego Belbridge para Tampico, en lastre; id danés Delagoa para la rada, con carga.

Vapores a entrar

Hoy: inglés Camerata, de la rada a cargar, en el dique 3; francés Garonna, de Burdeos y escalas, con pasajeros y carga, en la dársena Norte (probablemente); italiano Atlanta, de Trieste, con carga general, en la dársena Norte; uruguayo Rivera, de la rada, con carga general, en el dique 1; inglés Bradelyde, de la rada, en lastre, en el dique 1; buque motor chileno Sara, de la rada, con madera, en el Riachuelo; norteamericano Bantú, de Nueva York, a descargar, en el dique 3; argentino Asturiano, de Punta Arenas, con pasajeros y carga, en la dársena Sur.

Vapores a salir

Hoy: inglés Pera, del dique 3, para Sunderland, con frutos; italiano Monte Blanco, de la dársena Norte, para Gibraltar, órdenes, con frutos; italiano Bosanka, del dique 2, para Gibraltar órdenes con frutos; español Ordunte Mendi, de la dársena Norte, para Vigo, con frutos; inglés Clydesdale, del dique 2, para Dunkerque, con frutos; id Normanstar, de la dársena Norte, para Londres, con carga.

Mañana: francés Malte, a las 2 p. m., de la dársena Norte, para El Havre y escalas, con pasajeros y carga.

Buques surtos en el puerto

Anaconda, dique 2.
Aghia Paraskeri, dique 3.
Asta, Riachuelo.
Arabier, dique 2.
Audun (velero), Riachuelo.
Arcadia, Riachuelo.
Argentino, dársena Sur.
Aldebaran, dock Sur.
Alonso (velero), Riachuelo.
Antonia Mumbrú (velero), Riachuelo.
Bahía Blanca, dársena Norte.
Buenos Aires (crucero), dársena Norte.
Belgier, dique 1.
Bosanka, dique 2.
Báltico, dock Sur.
Balatón, Riachuelo.
Bremerton, dique 3.
Bransfield, dársena Sur.
Borinquen, dársena Norte.
Buda, dársena Sur.
Camamu, dique de carena.
Cabegón, dique 1.
Clydesdale, dique 2.
Camplinas, dique 3.
Cogne, dique 3.
Callao (velero), dock sur.
Carito, Riachuelo.
Carnegie (velero), dique 4.
Dantec, dique A.
Djerisma, dique 1.
Diario, Rosario.
Danebrog, dique 3.
Delfín (velero), Riachuelo.
España número 6, dock Sur.
Escaut, dock Sur.
Erinler, dique 1.
España número 4, dique 1.
Ejeldtind, Riachuelo.
Fresia, Riachuelo.
Fort, dock Sur.
Guernsey, dique A.
Granada, dársena Norte.
Guardia Nacional, dársena Norte.
Gunston Hall, dársena Norte.
Goyaz, dique 2.
Guanaco, Riachuelo.
General Serrt, Riachuelo.
Hellenes, dique 1.
Havo, dique 3.
Hilston (velero), dock Sur.
Highland Laddie, dique 4.
Herat (velero), Riachuelo.
Herbet L. Rawding (velero), Riachuelo.
Henry F. Kreger (velero), Riachuelo.
Henry Frank I, Riachuelo.
Hjeltenas (velero), Riachuelo.
Inverie, dique 1.
Haile, dique 4.
Imperador, Riachuelo.
Inca, Riachuelo.
Indomable (velero), Riachuelo.
Inventor, Riachuelo.
Kelvinbrue, dique 3.
Keltier, dique A.
Karmo (velero), Riachuelo.
Kamakura Maru, dique 4.
Livanos, dársena Norte.
Lake Ellendale, dique 3.
Louise Bryn (velero), Riachuelo.
Luisa M. (velero), Riachuelo.
Leopold L. D., dársena Sur.
Monte Blanco, dársena Norte.
Mont Rose, Riachuelo.
Morinjer, dock Sur.
Madras City, dique 4.
Minerva, dique 1.
Mar Mediterráneo, dique 2.
María Emilia (velero), Riachuelo.
Mesopotamia, dique A.
Margaret Thomas (velero), Riachuelo.
Maude M. Morey (velero), dock Sur.
Malte, dársena Norte.
Nawitka, dique 4.
Normanstar, dársena Norte.
Nedmac, dique 4.
Natal, dock Sur.
Njord, Riachuelo.
Ontaneda, dique 3.
Ortudo Mendi, dársena Norte.
Pera, dique 3.
Presidente Mitre, dársena Norte.
Portsmouth, dique 2.
Presidente Quintana, dársena Sur.
Paranaguá, Riachuelo.
Pueyrredón (buque escuela), dársena, Norte.
Prinsessan Ingeborg, dique 2.
Plus (velero), Riachuelo.
Professor Kook (velero), dársena Sur.
Port Patrick (velero), dock Sur.
Portugal (velero), Riachuelo.
Plutarch, dársena María.

AVISOS NOTABLES

Conservatorio de Música de Buenos Aires
1868-1930
Director fundador Alberto Williams
Rmé. Mitre 840. 71 maestros en la República. Matrícula abierta. Clases el 1.o de marzo. Secretaría a cargo de la Srta. Cristina Rosello, de 9 a 11 a. m. y de 2 a 6 p. m. vtmyo.

Dr. PICCININI 914 Inyecciones intramusculares, indoloras, de en la Avitaminosis, Paludismos, Anemias. Método personal. Corrientes 1811; de 1 a 5 p. m. v6

ENFERMEDADES NERVIOSAS
Dr. Simón Alsogaray, director del Instituto de Electroterapia, especialista en la especialidad radical de las Neurastenias, Epilepsias, Histerias, Neuralgias, Parálisis, Diabetes nerviosa, Falta de vitalidad. Consultas de 2 a. m. a 7 p. m. Avda. de MAYO 1357

KALISAY

SECRETAS URINARIAS AVARIOSIS **606-914**
Dr. LAMA — Curación rápida y sin dolor PARANA 166. Abonos económicos. 7 a 7 p. m.

N. PERCICH
CIRUJANO DENTISTA
(del "Círculo de la Prensa")
382 Bdo. de Irigoyen 382

Una copa de sangre
en el organismo... es lo que se obtiene con un frasco de
GRAJEAS HECQUET
de Sauqui-Bromuro de Hierro
Reconstituyente Poderoso
Poseen sobre los demás ferruginosos las siguientes ventajas
No fatigan el ESTOMAGO
Calman los NERVIOS
No producen ESTREÑIMIENTO
FARMACIA FRANCO-INGLESA
568 Sarmiento 567

ESTOMAGO
Vientre, Estómago, Intestinos, Hígado
Dr. COLECCHIA, especialista del hospital Argerich. De 2 a 6. B. Mitre 1130. Rayos X v6

VACUNAS CARBUNCLO 0.15 la dosis MANCHA - SEPTICEMIAS LIGNIERES HERMANOS, 748 Pueyrredón - Bs. Aires

EL DESPERTAR DEL PORTA

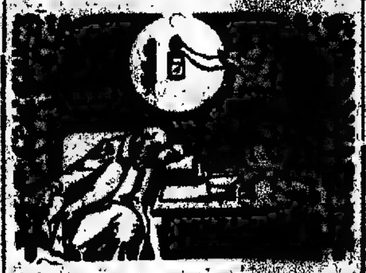

LA MUSA.—He aquí el verdadero licor de energía, que te devolverá la inspiración ¡el QUINIUM LABARRAQUE!...

El uso del Quinium Labarraque, a la dosis de una copita de licor después de cada comida, está indicado contra la anemia, las fiebres y la languidez que resulta de las enfermedades antiguas y rebeldes.

Las personas débiles o sometidas a un trabajo excesivo, los adultos fatigados por un crecimiento demasiado rápido, las señoras que sufren las consecuencias del parto, los ancianos, los anémicos, deben tomar vino de Quinium Labarraque, especialmente recomendado a los convalecientes.

El Quinium Labarraque se vende en botellas y en medias botellas en todas las farmacias. Depósito: Casa FRERE, 19, rue Jacob, París.

Asma-Tuberculosis
Enfermedades de los bronquios y pulmones Dr. LETTIERI, Suipacha 612, de 3 a 6.

Dr. IZZO ESPECIALISTA pulmones corazón, estómago y enfermedades de la sangre. La tuberculosis se cura. Tratamiento nuevo y eficaz Rayos X. VICTORIA 1652, de 9 a 11 y de 1 a 4. 1p

Doctora GAUDINO
Ex-jefe de clínica de la Facultad, Médica interna de la Maternidad Hos. San Roque, Tucumán 630, lunes, miérc. y viernes, de 3 a 5 p. m. vtm

A LOS ENFERMOS DE LA PIEL
Curación garantida de eczema agudo y crónico, tenga (en su primer período), herpes, psoriasis, tiña, etc., con las aplicaciones del maravilloso específico de Oriente DERMIKAL. — Consultorio del especialista Dr. CANTARELL — Lavalle 910, de 2 a 5. 1p

Dr. RAPOPORT 606-914 Especialista en piel y venéreas, se mudó a Corrientes 1189, de 3 a 5. Obreros, de 6 a 8. tv13

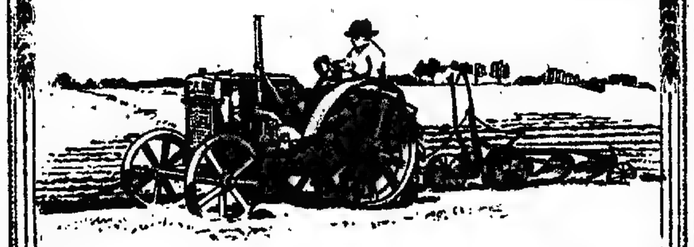

Nunca Demuestra Cansancio

Puede Vd. trabajar día y noche si quiere. Ni el frío ni el calor causan la más leve alteración en su eficacia. Solamente estas razones son suficientes para demostrar a Vd. que el

Tractor CASE a Kerosene 10/18 H.P.

Reemplaza con ventaja a caballos y bueyes

Es tan sencillo que cualquier persona puede manejarlo, y con su ayuda puede Vd. labrar más extensión de tierra, en menos tiempo, a menos costo y a la profundidad mejor calculada para producir una cosecha excelente.

El costo de un Tractor CASE a kerosene se ahorra en poco tiempo, pues sirve para todas las faenas rurales, y es igualmente económico como fuerza motriz o tracción.

Pida el nuevo Catálogo No. 55 o visítenos

J. I. Case Threshing Machine Co.
Fundada en 1842
BUENOS AIRES - PASEO COLON esq. BELGRANO

CASE

ROSARIO Corrientes 732
BAHIA BLANCA Chiclana, esquina 25 de Mayo.
MONTEVIDEO Rondeau 1417
BRASIL Porto Alegre

SORPRENDE LA
Liquidación Harrods
por los precios excepcionales a que se han remarcado todos los artículos sin excepción.

Más sorpresa causa, al apreciar que son los mismos artículos Harrods que todo el año ofrece la Casa y que ahora, en razón de nuestra práctica, liquidamos de verdad.

Un asunto de palpitante actualidad:

No se habla hoy sino de este
ACONTECIMIENTO DE CALIDAD Y PRECIO

Calzado para Señoras
Segundo Piso

1—**Zapato importado**, marca "Sorosis", en gamuza blanca, forma escotado, taco americano, hebilla blanca haciendo juego, horma angosta ..... $ 8.75

2—**Moderno zapato**, en brin de hilo blanco, forma escotado, taco Luis XV, forrado del mismo brin, horma derecha de moda.. $ 6.50

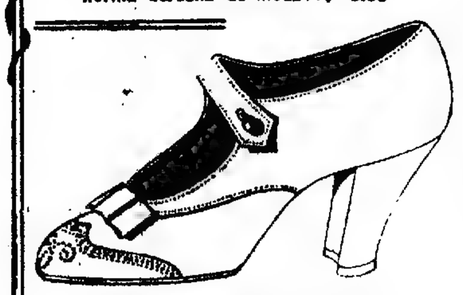

3—**Sólido zapato importado**, marca "Sorosis", en fino becerro de color, con una tira, puntera picada, estilo brogué, taco de suela forma americano, horma muy cómoda ..... $ 9.50

Departamento de
BLANCO
Planta Baja

11074—**Mantelitos** en género adamascado de puro hilo, varios colores. Medida: 70 x 90 .. $ 2.25

1152—**Manteles** de alemanesco, clase superior, dibujo a cuadros. Medida: 150 x 350, $ 15.50; 150 x 300, $ 13.50; 150 x 250, 11.00; 150 x 200, $ 9.25, y 150 x 150 ..... $ 6.90

Servilletas, haciendo juego con los manteles. La docena, a ..... $ 12.90

5725—**Juego de cama**, en crea muy souple, vainillado y festoneado. Una plaza ..... $ 17.50

5721—**Juego de cama**, en cretona francesa, con festón y bordados. Dos plazas ..... $ 32.50

4909—**Colchas** en damasco de pura lana, en azul marino. Una plaza ..... $ 18.50

5305—**Colchas** de pique francés, calidad superior, con flecos. Una plaza ..... $ 16.50

Toallas de macramé, con dobladillo, artículo muy fuerte. Medida: 40 x 80. La docena ..... $ 8.50

1057—**Toallas** blancas, afelpadas, con fleco, artículo muy suave. La docena ..... $ 12.50

1079—**Sábanas de baño**, en género afelpado. Medida: 130 x 190 ..... $ 8.25

LIQUIDACION en Sederías y Tejidos

Las últimas creaciones en SEDAS

Lo más nuevo en TEJIDOS DE HILO Y ALGODON.

GENEROS DE LANA

PRECIOS EXCEPCIONALES

Para facilitar la pronta recepción de los artículos que Vd. adquiera durante los días de la

LIQUIDACION Harrods

sírvase solicitar, al primer vendedor, el CARNET DE COMPRAS, indicando si la mercadería deberá ser enviado a su domicilio o si Vd. desea llevarla personalmente.

CASA EN MAR DEL PLATA
BA 1m
SAN MARTIN 2469

Harrods
FLORIDA 877 Y PARAGUAY 554

12 días de Liquidación

1920 FEBRERO 1920

DOMINGO	LUNES	MARTES	MIERC.	JUEVES	VIERNES	SABADO
1	2	3	4	5	6	7
8	9	10	11	12	13	14
15	16	17	18	19	20	21
22	23	24	25	26	27	28
29	*	*	*	*	*	*

Señalando la mayor positividad en cuanto a ventajas y utilidad se refiere,

Fué iniciada ayer nuestra liquidación semestral

correspondiente a la temporada de Verano. - Todo, enteramente todo responde a su ÉXITO y PRESTIGIO:

La abundancia y selección del surtido; la índole, nobleza y actualidad de las mercaderías; los precios de esencial conveniencia, fijados sin miramiento alguno de costos, proporcionan al visitante las mejores garantías para efectuar una útil, oportuna y conveniente provisión.

HOY 2ª DIAS de los 12 hábiles acordados para realizar este acontecimiento.

GRANDES ALMACENES
TIENDA SAN JUAN
CIBRIÁN HNOS (S.A.)
Alsina y Piedras — Buenos Aires

The South American Stores
Gath & Chaves Ltda
Anexo: Av. de Mayo, Perú y Rivadavia...
Casa Central: Florida y Cangallo.

HOY MARTES
Ocasiones Notables en los Departamentos de
BAZAR y MENAJE
CUARTO PISO — CASA CENTRAL

LAS REBAJAS

de precio efectuadas por Gath & Chaves, tienen que interesar al público, por tratarse de fuertes rebajas realizadas en mercaderías :: novedosas y de la mejor calidad ::

HAY ARTICULOS
PARA SEÑORA : HOMBRE : NIÑO
NIÑA : BEBE : HOGAR y TOCADOR

ANEXO :: C. CENTRAL

Doctor ZACARIAS GUZMAN
DE REGRESO DE EUROPA CON
RADIUM para Cáncer, Tumores, Piel, Reumatismo, Neurastenia, etc., Rayos Ultravioleta.
Viamonte 2065, 2 a 5. U. T. 3160, Juncal, v28

Dr. TAVOLARO
INTERNAS. SECRETAS Y REUMATICAS
606 - 914
Ss. DEL ESTERO 790 esq. 4. EMPLEADOS 7 a 8 p. m.

Dr. BAFICO Especialista en piel, secretas y génito urinarias. Enfermedades de señoras. Ex director del Sanatorio de Señoras y médico de sala del Hosp. Rawson. Tucumán 719, de 2 a 7. v14f

J. BONANSEA
cirujano-dentista de las facultades de Bolonia y Buenos Aires, calle MORENO 926, perm.

SANATORIUM LAVALLE
Director: Dr. JOSE V. VARALLA
CALLE LAVALLE 1750-52
Pensiones de lujo y económicas. — Salas de operaciones modelo. — Servicio médico permanente. — Los enfermos pueden ser operados por médicos de su confianza.

Secretas-Urinarias-Piel
Dr. Saraceni
ESPECIALISTA
Riñón-Vejica-Uretra-Prostata
CURACIÓN RAPIDA de SECRETAS y Piel Debilidad - Ulceras - Gota militar
Aplicaciones electricas - Curación de la AVARIOSIS con aplicacion sin dolor del
606-914
CORRIENTES 1777-8 a 11 a.m.-2 a 8 p.m.

Dr. C. GALINDEZ
Especialista en piel, venéreas y avariosis. Consultas de 10 a 11 y 3 a 6 p. m. — Calle CANGALLO 1534. v13

UN LIBRO INTERESANTE

LOS ITALIANOS DE HOY

Con este título se acaba de recibir el libro que más pueda interesar al lector curioso e inteligente, y sobre todo al buen patriota. Continuamente durante la guerra se ha discutido a Italia y a los italianos y la mayor parte de las veces con escaso conocimiento de la materia. La obra es debida al notable publicista inglés Richar Bagot, que ha vivido en Italia unos veinte años, relacionado con todas las clases sociales, lo que le autoriza para emitir su juicio sobre la personalidad de Gabriel D'Annunzio, el Gobierno, la Nación Italiana, los italianos de mañana, y en general de todo cuanto constituye la vida italiana. El libro, que es claro y bien documentado, está destinado a disipar muchos errores, y con él, cualquiera podrá sostener con brillantez una discusión. Ha sido traducido al español por J. L. Taltavull y lleva un importante prólogo de D. Miguel De Unamuno por el que el distinguido literato español hace los elogios del libro y de su autor.

Todo buen italiano que aprecie a su patria, hará honor a su raza interesándose por la difusión de este libro, que es un digno exponente del alma italiana.

Se remite al interior libre de porte—PRECIO: $ 3 m|n.

Pedidos a J. CLOSAS, TUCUMAN 937, o C. Correo 1007

AGENTES SE NECESITAN EN TODO EL PAIS

Dr. VAGNI
Especialista en Garganta, Nariz y Oído
ALSINA 1761. DE 4 a 6. Domingos de 9 a 10

PAPAS

francesas ""EARLY ROSE", importadas. En cajones de 30 kilos. Especiales para semilla. Variedad muy productiva y de inmejorable calidad. Ofrecemos a precios sumamente ventajosos.

CEVASCO Hermanos

Importadores de semillas en general
B. MITRE 864. —— BS. AIRES

Doctor ENRIQUE FEINMANN

Tratamiento de las enfermedades pulmonares, Reumatismo y Venéreas. De 8 a 12 m. Corazón, Estómago y Nerviosas, de 2 a 6 p. m., Rivadavia 1425, U. T. 202 (Rivadavia). perm.

Dr. DEGIOVANANGELO

Especialista en garganta, nariz y oído. Sordera, nuevo tratamiento. Viamonte 1849, de 2 a 5; domingos, de 9 a 11. v14feb

Dr. Muñoz del Solar

Médico-director Disp. del Hospital Argerich. Tratamientos modernos de las clínicas de París, Londres y Berlín. Electricidad médica. Pulmón, estómago, intestinos, hígado, riñón. Ciática, diabetes, reumatismo, debilidad. Secretas. Maipú 812. De 3 a 5 p. m. U. T. 656 Av. v3f

HERNIA ESPECIALIDAD

Reducción garantida sin operación y sin molestias con el New Elastic Truss. Suave y eficaz, este aparato permite todo trabajo, no incomoda y asegura la curación progresiva de las hernias con rapidez y seguridad.

S. Baer, especialista, 673 Sarmiento 673 (1er. piso), de 9 a 11 a.m. y de 1 a 7. v6

Dr. Jorge Basavilbaso

Garganta, nariz y oídos. Del Hosp. San Roque. Aplicaciones de Radium, Uruguay 911, de 2 a 5. U. T. 1888, Juncal. v1f

Tartamudez

y toda dificultad de la palabra, se cura sin operación. Instituto de Tartamudos, Junín 222, de 10 a 12 y de 2 a 4. v29

SECRETAS VIAS URINARIAS PIEL

Dr. R. CACERES, de los Hospitales Saint Louis y Cochin, de PARIS. Curaciones rápidas y sin dolor; abonos económicos:

914 - 1116

CORRIENTES 679, de 7 a. m. a 7 p. m. v6

DIENTES FLOJOS
SUPURACION DE LAS ENCIAS
(Piorrea Alveolar)
Dr. NICANOR SANCHEZ AIZCORBE
Dentista de la Escuela Dental de Filadelfia y de la Universidad de Lima.
PARAGUAY 600 U. T. 5587 Av.

ESTOMAGO
Dr. RAFFO INTESTINOS, RIÑONES Y SANGRE — De 4 a 6 p.m., VIAMONTE 1617 vlms

J. EDELBERG
Dentista-cirujano. Dientes fijos sin paladar. Operaciones sin dolor. Bdo. de Irigoyen 980.

NUNCA LAVE SU CARA
con jabón. El jabón hace crecer el vello y arruina el cutis. Con el uso continuo del
Afrecho de Almendras Jofrine
desaparecerán: pecas, manchas, barritos, y su cutis será siempre fresco, hermoso y terso. Precio $ 2.50. Interior, $ 3. Pedidos: Piedras 1 [illegible]

Pentaur, Riachuelo.
Primero de Mayo, dársena Norte.
Queensland Transport, dique 2.
Queen Louise, dique 3.
Reims, dique 1.
Reina Victoria Eugenia, dársena Norte.
Río Victoria, Riachuelo.
Ricardo y Enrique (velero), Riachuelo.
Rijnland, dique 3.
Sperfa, dique A.
Souverain (velero), dique A.
Strathlorne, dique 2.
Snarre (velero), dock Sur.
Sutherland, dársena Norte.
Santa Rosalía, dique 4.
Siddons, dock Sur.
San Francisco, Riachuelo.
Sterna (velero), Riachuelo.
Sirdal (velero), Riachuelo.
San Giorgio (velero), Riachuelo.
Servian Prince, dique 4.
Sorknes (velero), dock Sur.
Stoveren (velero), Riachuelo.
Stella (velero), Riachuelo.
Titania (velero), dock Sur
Theofano Siderides, dique 2.
Undine, Riachuelo.
Vaquillona, Riachuelo.
Virginia, dique 3.
Vasari, dique 4.
Vela, dársena Sur.
Walden, Riachuelo.
Zelandia, dique 1.

Situación de los vapores correos

Almanzora, inglés, llegó el 31 de enero a Río de Janeiro para ésta.
Asie, francés, salió el 25 de enero de Río de Janeiro para Burdeos.
Avon, inglés, saldrá el 6 de Southampton.
Aurigny, francés, salió el 31 de enero de Santos para ésta.
Andes, inglés, pasó el 29 de enero por Madeira para ésta.
Balmes, español, salió el 17 de enero de ésta.
Belle Isle, francés, llegó el 18 de enero a Burdeos.
Buenos Aires, español, salió el 11 de enero de Montevideo para Barcelona.
Columbia, italiano, salió el 7 de enero de Trieste.
Ceylán, francés, salió el 16 de enero de Burdeos.
Catalina, español, en Barcelona.
Desna, inglés, saldrá el 12 de Liverpool.
Darro, inglés, llegó el 25 de enero a Río de Janeiro para ésta.
Deseado, inglés, salió probablemente el 31 de enero de Liverpool.
Demerara, inglés, salió el 24 de enero de Río de Janeiro para Liverpool.
Francesca, italiano, en Trieste.
Frisia, holandés, salió el 1.o de Santos para ésta.
Garonna, francés, es esperado hoy.
Gelria, holandés, salió el 29 de enero de Boulogne-sur-Mer para ésta.
Garibaldi, italiano, en Génova.
Hollandia, holandés, pasó el 28 de enero por Fernando Noronha para Amsterdam.
Highland Pride, inglés, salió el 7 de enero de Montevideo, para Londres.
Highland Rover, inglés, llegó el 17 de enero a Londres.
Highland Glen, inglés, salió el 23 de enero de Lisboa para ésta.
Highland Laddie, inglés, saldrá el 11 de La Plata.
Highland Piper, inglés, llegó el 31 de enero a Río de Janeiro.
Highland Loch, inglés, salió el 29 de enero de Londres.
Indiana, italiano, salió el 27 de enero de Río de Janeiro, para Génova.
Infanta Isabel de Borbón, español, salió el 28 de enero de Cádiz para ésta.
Liger, francés, llegó el 29 de enero a Burdeos.
Martín Sáenz, español, salió el 21 de enero de Cádiz para ésta.
Malte, francés, saldrá mañana de ésta.
Moccasin, norteamericano, salió el 1.o de ésta.
Orduña, inglés, llegó el 28 de enero a Río de Janeiro para Liverpool.
Plata, francés, salió el 23 de enero de Río de Janeiro para Marsella.
Principessa Mafalda, italiano, saldrá mañana de Génova.
Príncipe, di Udine, italiano, llegó el 26 de enero a Génova.
Re Vittorio, italiano, llegó el 25 de enero a Río de Janeiro para ésta.
Reina Victoria Eugenia, español, saldrá probablemente el 7 de ésta.
Semara, francés, salió el 1 de enero de Río de Janeiro, para Burdeos.
Selja, noruego, salió el 21 de enero [illegible]

Tomaso di Savoia, italiano, llegó el 30 de enero a Río de Janeiro para ésta.
Vasari, inglés, saldrá el 12 de La Plata.
Vesteris, inglés, en Liverpool.
Vauban, inglés, llegó el 17 de enero a Nueva York.

Costa Sur

Hoy entrará en la dársena Sur, el vapor Asturiano, procedente de Punta Arenas y escalas, con pasajeros y carga.

—El vapor Presidente Mitre que debía salir el 7 del corriente de la dársena Sur para Río Gallegos y escalas, con pasajeros y carga, ha postergado la salida para el 10 del mismo.

—Para el 10 del actual se anuncia la compañía respectiva la salida de este puerto del vapor Argentino para Punta Arenas y escalas, con pasajeros y carga.

Veleros

Ayer fueron despachadas las barcas españolas Josefa Mateu y Joaquín Pujol, para Barcelona, con frutos.

Costa del Brasil

Procedente de San Francisco, entró ayer en el Riachuelo el vapor Frisia, a descargar.

Vapores en viaje

Almanzora, inglés, procedente de Southampton para ésta, llegó el 31 de enero a Río de Janeiro.

—Aurigny, francés, en viaje de Burdeos para este puerto, salió el 31 de enero de Santos. Es esperado mañana en Montevideo y en ésta el 5 del actual.

—Frisia, holandés, de Amsterdam, para Buenos Aires, salió el 1.o de Santos.

—Gelria, holandés, en viaje de Amsterdam, para este puerto, salió el 29 de enero de Boulogne-sur-Mer.

—Liger, francés, llegó el 29 de enero a Burdeos, procedente de ésta.

—Highland Loch, inglés, salió el 29 de enero de Londres para este puerto, con pasajeros, correspondencia y carga general. Es esperado el 22 del corriente en el puerto de Montevideo.

—Tuscany, inglés salió el 27 de enero de Liverpool, para ésta, con carga general.

Salidas postergadas

El vapor inglés Vasari, que debía salir del puerto de La Plata el 10 del corriente para Nueva York y escalas ha postergado la salida para el 12 del mismo.

—También ha sido fijada por la agencia Nelson Ltda la salida del vapor inglés Highland Laddie, del puerto de La Plata, para Londres y escalas, para el día 11 del corriente.

Pasajeros

Del vapor francés Garonna, que hoy llegará a la rada, procedente de Burdeos:

Sres. L. Bessa y familia, J. Claverie, G. Ciroux, E. Karcher y señora, señora Laveranie, señorita M. Mat, señorita M. Rodríguez, S. Marc Serfl, A. Vergougeasme, P. Fregever, señora M. Santos, J. Eyheramendy, señora E. Eyheramendy, hermanas Anselme, Celestine, Catherine y Mathilde, J. Barthet, A. Billoir, P. Christofe, L. Boy, señora F. Boy, L. Laurent y familia, J. Teillery, D. Viau, señora F. I. Azcarate, F. L. Márquez y familia, señora M. Stanziola, señorita V. Sánchez, T. Martínez, A. Orcote Luchini, J. Cappelen, J. Audanza, señorita M. Arrouy, G. Bacqué, señora M. Clement, B. Cousté, señorita R. Cazenave, Y. Cazenave, A. Despuy, señorita S. Gernon, L. Guilhamelou, J. Irazú y señora, P. Kouarzewski, E. Lafitte y familia, L. Leibach, C. Leibach, J. Luro, señora M. de Veiro, señora A. Petiot, L. Leibach, O. Leibach, J. Luro, señora M. de Veiro, señora A. Petiot, L. Viet y familia, C. Viaule, A. Zucharelli, P. Berdenave y familia, señorita J. oRbis, señora M. Campa, señorita E. Vermoulen, señorita J. Sarniere, P. Angulo, Jean Desvignes.

Puerto de La Plata

Entrada: Vapor noruego Modig, de la rada, en lastre.

Puerto de Montevideo

Llegaron los vapores: marteamericano [illegible]

LIQUIDAMOS

Confecciones para Hombres

TRAJES de saco, confeccionados en casimires de pura lana, negros, azules y en colores de fantasía, los que valían $ 75.—, 70.—, 65.—, 60.— y 55.—, despreciando el costo los liquidamos a . . . . . $ **42.-**

AMBOS: saco y pantalón de brin crudo liso o rayado, los de $ 30.— y 40.—, son rebajados al ínfimo precio de . . . . . $ **26.-**

CAMISAS de madapolán blanco, con pechera y puños de hilo negligé, a . . . . . $ **3.50**

CAMISETAS de crépe de santé "Bachmann", de puro hilo, blancas o en gustos de fantasía, a $ **5.85**

Es muy importante saber que nuestra liquidación abarca todos los departamentos de artículos para hombres, señoras y niños — — — — — —

CREDITOS

Acordamos créditos pagaderos en diez mensualidades, sin recargo alguno en los precios.

M. ZABALA
B. MITRE Y ESMERALDA

Aprovechó Vd. las Rebajas?

Gran Liquidacion en Perfumeria

Casa Argentina
161 Suipacha 185 Scherrer

En todos los Departamentos ofrecemos nuevas Ocasiones

Dr. PACIFICO DIAZ
Especialista en enfermedades de la piel. Bmé. Mitre 1048, de 2 a 5 p. m. v6f.

Dr. Zambrini Prof. suplente de la Facult. y jefe del servicio de nariz, garganta y oídos del Hospital San Roque, Tucumán núm. 531, de 3 a 4 p. m.

SECRETAS Urinarias, Avariosis Sangre y Debilidad
606-914
Cura rápida de la Uretritis Exterior, Urinaria y Gota militar, por su método Vibra-Doctor y su aguja de todo-presión
Dr. SPINEDI - Rivadavia 1359
De 9 a 12 y de 2 a 8 (Domingos de 9 a 7)

ESTOMAGO
Dilatación, Dispepsia, Colitis, Enteritis de los niños, Estreñimiento y enfermedades del vientre en general. Curación radical de las Hemorroides, sin operación. Examen gratuito con los rayos X. — Dr. SANCHEZ AIZCORBE. Director del Instituto de Fisioterapia, Avenida de Mayo 1157. De 7 a. m. a 7 p. m. v29

Dr. RAUL BECCO
Garganta, nariz y oídos. Jefe clínica de la especialidad en el Hospital Italiano. Rivadavia 1138. De 2.30 a 5.30.

Dr. A. C. REBUFFO
ENFERMEDADES DE LOS OJOS
Consultas: de 10 a 11 a. m. y de 2 a 6 p. m.
BME. MITRE 1038 1p

Dr. BELGERI Ex jefe de clín. de la Fac. Médico del serv. de Ojos del Hosp. de Clí. Jefe del Cons. del Hosp. Alvear. B. Mitre 848, de 2 a 4. U. T. 40. Libertad.

CORAZON, ESTOMAGO y PULMONES
Dr. Diego Dávison, Ex médico interno del Hosp. Real de Edimburgo. Rayos X. Consultas de 1 a 4. Bmé. Mitre 1417. v4f.

HERNIAS-QUEBRADURAS
Reducción sin operación ni dolor. Tratamiento especial. D. Vilá, Entre Ríos 542, de 10 a 13 y de 2 a 4. 1p

CURA NATURAL
Para todas las enfermedades crónicas, catálogo y explicaciones gratis personalmente de 2 a 8. Pr. Nta. D. Carrera, Rivadavia 6828. U. T. 2228, Flores. v15

Dr. José Solari
Cons. Pulm. Vías digestivas. Sífilis. Nerviosas y avariosis. Rayos X. De 2 a 8.
RIVADAVIA 2569 v16feb

Empezó la quincena de los 45 $

Todos los trajes que han quedado, más una cantidad confeccionados exprofeso para nuestra quincena, los vendemos por 15 días solamente al único precio de $ 45. Hay trajes que su valor es de $ 100. Aproveche esta ocasión jamás vista, visítenos para convencerse de esta excepcional oferta.

Albion House
CANGALLO Y MAIPU

PEPTONATO DE HIERRO ROBIN
DESCUBIERTO POR EL AUTOR EN 1884
ADMITIDO OFICIALMENTE en los HOSPITALES de PARIS y en el MINISTERIO de COLONIAS

No fatiga el Estómago
No ennegrece los Dientes, no restriñe nunca
Este FERRUGINOSO es ENTERAMENTE ASIMILABLE
Cura: ANEMIA, CLOROSIS, DEBILIDAD
VENTA AL POR MAYOR: 18, Rue de Poissy, PARIS
VENTA AL POR MENOR: En las principales Farmacias.

VISITEN NUESTROS GRANDES SALONES — SIRLIN HNOS — VISITEN NUESTROS GRANDES SALONES

COMEDOR roble, norteamericano, de forma "bombé", compuesto de aparador y trinchante $ 235
El mismo completo . . . . . $ 335

JUEGOS DE COMEDOR DESDE $ 150 A $ 2.500

REGIO DORMITORIO 3 cuerpos, tipo importado, color roble macizo, lustrado a "muñeca", siete piezas, con aplicaciones de bronce. "Gran reclame", a . . . . $ 315.-

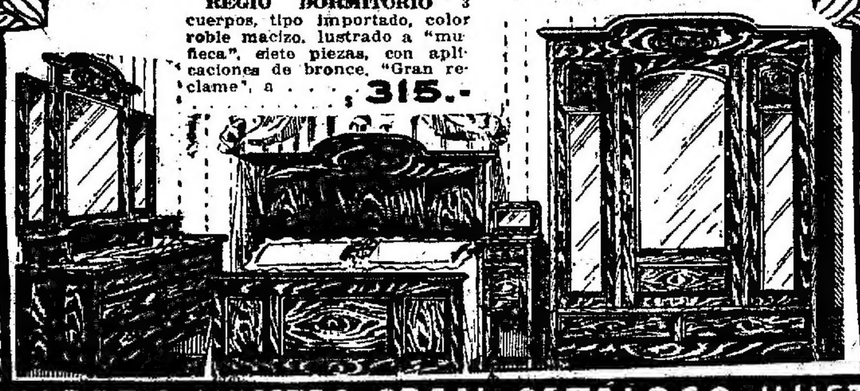

JUEGO de mimbre reforzado, compuesto de 6 piezas "gran reclame" . . . . $ 65
El mismo, más sencillo . . . . . $ 32

JUEGOS DE DORMITORIO DESDE $ 180 A $ 2.856

1172-CORRIENTES-1180 U.T. 7649 LIBERTAD — PIDAN GRATIS NUESTRO GRAN CATALOGO ILUSTRADO EMBALAJE y TRANSPORTE GRATIS — 1172-CORRIENTES-1180 COOP. T. 604 CENTRAL

Sanatorio Cassinelli
Cirugía general. Señoras, Niños, Rayos X. Consultas de 4 a 6 p. m. Corrientes 2975, U. T. 365, Mitre.

ESTOMAGO
ESPECIALISTA
Intestino. Vientre. Debilidad. Envejecimiento. Sangre y Pulmón
Dr. SPINEDI - Rivadavia 1359
De 9 a 12 y de 2 a 8 (Domingos de 9 a 7)

Dr. Dinkelstein
Ex médico interno del Hosp. Alemán.
INTERNAS — SANGRE — SECRETAS
Investigación y tratamiento de la tuberculosis y de la avariosis hereditaria y adquirida en sus formas ocultas o ignoradas, como causas frecuentes de perturbaciones digestivas, circulatorias, nerviosas, de la vista, del oído, parálisis, neuralgias, dolores persistentes de cabeza, etc). Rebeldes a otros tratamientos. Rayos X. Consultas de 9 a 11 a. m. y de 2 a 7 p. m. CORRIENTES 1677.

Deformidades congénitas y adquiridas de niños y adultos. Luxaciones, fracturas, Parálisis infantil, Pies zambos, Tortícolis, Coxalgias.
Corrección Ortopédica y quirúrgica.
Profesor TEDESCHI
Consultas días hábiles de 2 a 4.
Cerrito 1234.—U. T. 3788, Juncal
Domingos y días feriados Consultas gratuitas, de 9 a 11 a. m. v19

Dr. ROMULO GIL
Médico oculista. Jefe de Clínica de la Facultad. Servicio del Hospital de Clínicas. Enfermedades de los ojos y anfiojos. Cangallo 1469, de 2 a 4. 1p

Dr. CARLOS LUNA VALDÉS
Piel y Sangre. — Estómago e Intestinos.
Córdoba 1718, U. T. 512, Junc.
(De 2 a 4 p. m.)

¿Quereis Salud?
TOMAD EN AYUNAS UNA COPA DE
"AGUA DEL SALADO" DE SAN JUAN
CON PREFERENCIA CALIENTE.
EN VENTA EN TODAS PARTES.
DEPÓSITO-MONTEVIDEO 269. BUENOS AIRES
GRATIS. SE DA A PROBAR. GRATIS
PROPIETARIO EDUARDO SAN JUAN.
v6

Dr. Ruiz Gutiérrez
Médico-director del Instituto Policlínico y especialista de las enfermedades secretas de ambos sexos y de la piel, matriz, vejiga, riñones, estómago, reumatismo y afecciones nerviosas. Curación rápida, segura y radical por un sistema especial. Aplicaciones eléctricas con nuevas y completas instalaciones. Rayos X. CANGALLO 1680. Consultas todos los días, de 9 a 12 m. y de 2 a 7 p. m.

Dr. O'FARRELL Profesor de la Facultad y director de la Maternidad del Hospital Rawson. Atiende especialmente enfermedades de señoras. De 4 a 5 p. m., VIAMONTE 350. v29

ENFERMEDADES DEL PULMON
e infecciosas, Dr. Francisco Destéfano, profesor titular de clínica epidemiológica de la Facultad de Medicina, Paraguay 1846, de 2 a 5. v30

Secretas Urinarias-Piel
ESPECIALISTAS
Dr. MALVICINO Prof. FERLANO
Cura rapida de las Uretritis Prostatitis ulceras, avariosis con aplicacion sin dolor
DE 606-914
TUCUMAN 696 de 9 a.m. a 9 p.m.

HERNIAS

SE reducen sin operación, sin dolor ni molestia, mediante nuestros modernos bragueros modernos para todas las edades, desde 15 $.
FAJAS para obesidad, ilnas blancas, hernia umbilical y descensos abdominales.
SE aplican placas pneumáticas (legítimas) para dilatación de estómago, ptosis, renal, etc., según receta médica.
MEDIAS y vendas elásticas para várices, y reumatismo.
Nuestros envíos van con flete pago, a cualquier punto del Interior.
PORTA Hermanos
Calle PIEDRAS 341 — Buenos Aires

RIÑON - VEJIGA - PROSTATA
Uretra y venéreo-avariosis
Dr. JACINTO MAGALDI
Especialista del servicio de Vías Urinarias del Hospital de Clínicas y Médico Director del Dispensario Anti-Venéreo.
BELGRANO 1772.—Consultas de 2 a 6 p. m.

Dr. Polito
Especialista de los hospitales R. Mejía y Rawson. Piel, secretas, sífilis, urinarias.—Se mudó: B. MITRE 1548, de 2 a 7. v3m

SECRETAS Y URINARIAS
Curación científica, debilidad general, vejiga, avariosis y próstata. Doctor TORTI. Piedras 378. De 9 a 11, de 3 a 5 y 7 a 8. v1m

CHINATO PIAVE
BERNASCONI, C. A. L.
CONCESIONARIOS EXCLUSIVOS

Secretas - Venéreas
Dr. L. VETERE De la Univ. de Nápoles y Bs. As. Ex médico del H. Italiano. Cura rápida enfermedades venéreas, internas, señoras y Cirugía. Humberto I 1028. U. T. 470 B. Orden, de 7 a 10 y de 2 a 4 p. m. v3feb.

Interesa a todos los Agricultores
LA COMPAÑIA TEXTIL SUD AMERICANA
Sociedad Anónima, Lavalle 477, Buenos Aires
Esta Compañía compra paja de lino común para su establecimiento de Arrecifes, cuyo largo no sea inferior a los 50 centímetros, pagándola 40 pesos m|n por tonelada puesta sobre vagón en estación Arrecifes (F. C. C. A.) El precio aumentará en proporción al mayor largo de la paja.
Enviar ofertas y muestras a la Compañía, Lavalle 477, o a su establecimiento en Arrecifes. v3

ENFERMEDADES DE NIÑOS
Dr. MANUEL CAFFERATA, jefe de clínica del Hospital de Niños, Lima 821, de 3 a 5 p. m.—U. T. 1593 B. Orden. v11

Dr. DODDS
Médico oculista. Enfermedades de los OJOS y ANTEOJOS.—MAIPU 794, de 2 a 6 p. m. v29

ENFERMEDADES de los OJOS
ANTEOJOS Y OPERACIONES
Dr. MANES
Jefe del servicio de Oftalmología del Hospital Rawson
Oculista del Consultorio de LA PRENSA, de las clínicas de París, Viena y Fribürg in Br.
SUIPACHA 29 — De 2 a 5 p. m.

Dr. EMILIO PICASSO CAZON
Director del Dispensario Anti-venéreo de la Asistencia Pública. Consultas: de 2 a 7. U. T., 757, Libertad. PARAGUAY 958.

HEMORROIDES
CURACION RADICAL SIN OPERACION, SIN INYECCIONES, SIN SUPOSITORIOS NI POMADAS.
SARMIENTO 1470, Dr. GUAITA, de 2 a 6

OIDO, NARIZ y GARGANTA
Dr. A. MARTINI, de los hospitales de Torino y Génova, Director del servicio de oído, nariz y garganta del Hospital Italiano. Consultas de 2 a 5 p. m. Alsina 1443. v3marzo

Doctora GIORGI
Médica de la Maternidad del Hospital San Roque.—Enfermedades de señoras y partos. Consultas de 2 a 4, Corrientes 1814.

Dr. PEDRO A. GUERRERO
Jefe de sala Hosp. E. Terrd. Pulmones, corazón, vías digestivas. Tratamiento específico de la tuberculosis. Uruguay 89, de 4 a 6 p. m. v14f.

HEMORROIDES
Sequedad de vientre, estómago e intestinos, cura radical sin operar ni dolor. Rayos X. Dr. Ferrer, Sarandí 27, de 5 a 7 p. m.

Dr. MATTA Diplomado en la clínica de vías urinarias. Facultad de Medicina de París. Jefe del servicio H. Militar. Riñón. Próstata. Vejiga. Uretra. — LAVALLE 1412, de 2 a 4. 1p

BRONQUITIS-ASMA
Tos, resfríos mal curados, catarros, fatiga, debilidad. Cura especial. — Rayos X.—Dr. Torrente, de 1 a 5, B. de Irigoyen 247.

Dr. López de Gomara
Cirujano del H. Español, internas, secretas y señora. Santiago del Estero 448, de 4 a 6. U. T. 1175 (Libertad).

Dr. JOSÉ INGENIEROS Enfermedades nerviosas. Consultas todos los días de 2 a 4.—VIAMONTE 776. v29

Dr. ENRIQUE CASTAÑO
Jefe de clínica del servicio de afecciones génito-urinarias del Hospital Ramos Mejía. Especialista de enfermedades del riñón, vejiga, próstata y uretra. Consultas de 4 a 7 p. m. TUCUMAN 880, perm.

SECRETAS ECZEMAS, ULCERAS, PICAZONES, 606-914. Supuraciones crónicas, próstata. — Dr. FERRER. — Sarandí 27. — De 5 a 7.

PULMONES
y enfermedades del pecho y vías respiratorias, tos persistente, esputos de sangre, debilidad, pérdida de apetito y peso: curación por el tratamiento del
Sanatorio Inglés de Temperley, F.C.S.
Pensiones varias. 20 minutos de Bs. Aires

Rhodine-Cafeine
Nueva Aspirina especial para los que sufren del corazón
Cura:
REUMA-GRIPPE-NEURALGIA

AVISOS FUNEBRES

SEPELIOS

JOSE CAMODRANO.—q. e. p. d.—Falleció el 2 de febrero de 1920.—Sus hijos Teresa C. de Patrone, Juan, Catalina, Angela C. de Costa y Benito; sus hijos políticos Candido Dancio, Lidia Costa y Catalani; Tomone, nietos y demás deudos, invitan a sus relaciones a acompañar los restos del extinto al cementerio del Oeste, hoy martes 3, a las 2 p. m. El duelo se despedirá por tarjeta. Casa mortuoria, Arenales 3785. Nota: Carruajes en la casa, Vicente Gonzales.

JOSE B. GOMEZ. — q. e. p. d. — Falleció el 2 de febrero de 1920, en el Hotel Argentino. — Su esposa Ramona Lapadu de Gómez; sus hijos José Ramón, Agueda, Esmeralda y Enrique; sus hermanos, hermanos políticos y demás deudos, invitan a sus relaciones a acompañar los restos del extinto al cementerio local, hoy martes 3, a las 4 p. m.

(30)

A. CONAN DOYLE

MICAH CLARKE

—Me llamo Joshua Pettigrue, señores, nos dijo. Soy el indigno servidor del Señor, y trabajo con la vara en el brazo sosteniendo su santo "Convenant". Estas gentes que me rodean son mi fiel rebaño y los conduzco hacia el Oeste, a fin de que estén preparados para la siega, cuando le plazca al Todopoderoso recogerla.

—¿Por qué entonces no les ha dado usted alguna apariencia de orden o de formación?, le preguntó Saxon, al ver a la desbandada a lo largo del camino, un rebaño de ganado por una parte, y en las proximidades de San Miguel. ¿No tienen ustedes temores?

—No está escrito que la calamidad caiga bruscamente?... ¿y que, sin recursos, será uno aniquilado?

—Sí, amigo mío, pero también está escrito: "Ten plena confianza en el Señor, y no te fíes de tu propio juicio". Note usted bien, que si yo ordenara militarmente, esto no haría más que hacerlos notar y atacar por algún escuadrón de caballería de Buckingham que encontráramos. Llevar a mi gente hasta el campamento y procurarles armaduras antes que exponerlos a un combate desigual.

—En verdad, señor, obra usted sabiamente, le respondió Saxon con tono sincero, porque si por desgracia, alguna caballería cayera sobre estos puntos, el pastor se quedaría solo.

—De ninguna manera; ¡eso no podría suceder, exclamó con [illegible]

martirio que conduce a la nueva Jerusalén. Sepa usted, amigo mío, que soy enviado por Monmouth para llevarle a estos hombres bajo su bandera. He recibido de él o, por mejor decir, de maese Ferguson, las instrucciones para acechar la llegada de ustedes y de otros varios de nuestros fieles partidarios, que esperamos ver acudir del Este.

¿Por qué camino han venido ustedes?

—Por la llanura de Salisbury, pasando por Bruton.

—¿Y han visto ustedes o encontrado en el camino a alguno de los nuestros?

—A ninguno, respondió Saxon. Pero en Salisbury hemos dejado a los guardias azules, y hemos visto un regimiento de caballería, el suyo u otro, de este lado de la llanura, en la aldea de Merc.

—¡Ah! hay allí una aglomeración de águilas, exclamó Pettigrue, meneando la cabeza. Son gentes bien ataviadas, con caballos de guerra, carros y arneses como los asirios de antaño, pero el ángel del Señor soplará sobre ellos durante la noche. Sí, en su cólera los cortará completamente en pedazos y serán destruídos.

—¡Amén! ¡Amén!, clamaron todos los paisanos que oyeron estas palabras.

—Ellos han levantado su cuerno, "maese". Pettigrue, dijo el puritano de los cabellos hirsutos. Han erigido muy alto su candelabro... el candelabro del ritual perverso y del servicio idólatra. ¿No será derribado y roto por los que tienen a su favor el buen derecho?

—¡He! Ese mismo cirio creció y ardió humeando hasta el punto de esparcir un olor nauseabundo en [illegible]

terrateniente. Así estaba cuando el viejo Noll tomó las despabiladeras para arreglarlo. Es una mecha que sólo puede ser despabilada por la espada de los fieles.

Las risas feroces que acogieron estas palabras mostraron hasta qué punto apreciaban los paisanos el piadoso arranque de su compañero.

—¡Ah!, hermano Sandcroft, exclamó el pastor, tú escondes mucha dulzura y miel en tus palabras. Pero el camino es largo y melancólico. Si tratáramos de engañar la monotonía del viaje cantando un cántico de acción de gracias? ¿Donde está el hermano Thistlethwaite, que tiene una voz como los cimbalos, el tamboril y el salterio?

—Si no está por ahí no importa, devoto "maese" Pettigrue, dijo Saxon. Yo puedo cantar: no será la primera vez que habré elevado mi voz en alabanza del Señor.

Y sin más tardanza, entonó con voz estentórea, el siguiente himno, cuyo refrán fué coreado por el pastor y toda su caravana.

The Lord He is a morion
That guards me fron all wound;
The Lord He is a coat of mail
Thart circles me all round.
Who then fears to draw the sword,
And fight the battle of the Lord?
The Lord He is the buckler true
That swings on my left arm;
The Lord He is the plate of proof
That shieldeth me from harm,
Who then fears to draw the sword,
And fight the battle of the Lord?
Who then dreads the violent,
Or fears the man of pride?
Or shall I flee from two or three
If He be by my side?
Who then fears to draw the sword,
And fight the battle of the Lord?
[illegible]

Who then fears to draw the sword,
And fight the battler of the Lord? (1)

Saxon calló, pero el reverendo Joshua Pettigrue, agitó sus largos brazos y repitió el refrán que a su vez repitieron varias veces seguidas los paisanos que marchaban en columna.

—Es un himno santo, declaró nuestro compañero que con gran repugnancia mía y con evidente sorpresa de Ruben, acaba de volver a tomar la voz gangosa y gemebunda de que se había servido para hablar a mi padre. Este himno ha prestado ya grandes servicios en los campos de batalla.

—En verdad, señor, repuso el eclesiástico, si sus camaradas son de un carácter tan bueno como el suyo, valdrán ustedes cuatro para los fieles, más que una brigada de piqueros, aseveración que provocó un murmullo de asentimiento entre los puritanos que se encontraban alrededor. Puesto que Vd. señor, posee, continuó, una gran experiencia de las finezas de la guerra, tendría mucho gusto en cederle el comando de esta pequeña tropa de fieles, hasta el momento en que nos reunamos al ejército.

—En verdad era ya hora de que tengan ustedes un soldado para dirigirlos, replicó tranquilamente Décimus Saxon, porque a menos que yo no vea visiones, me parece distinguir reflejos de espadas y de corazas en lo alto de aquella lejana cuesta. Pudiera creerse que nuestros piadosos ejercicios nos han atraído al enemigo.

(1) El Señor es un morrion—que me preserva de toda herida.—El Señor es una cota de mallas—que me envuelve todo entero. — Entonces, ¿quién tiene miedo de sacar la espada—Y de combatir por el Señor?
El Señor es un escudo sólido—que se balancea en mi brazo izquierdo;—el Señor es la coraza a toda prueba—que me preserva de todo mal—Entonces,—¿quién tiene miedo de sacar la espada—Y de combatir por el Señor?
¿Quién teme al violento,—o recela del orgulloso?—¿Ni por qué huiría de dos hombres ni de tres—si El está a mi lado?—Entonces, ¿quién tiene miedo de sacar la espada,—Y de combatir por el Señor?
Mi fe es como una ciudadela—Rodeada de fosos y de muros—Si mina, si sitio, si brecha [illegible]

XV

DE NUESTRO ENCUENTRO CON LOS DRAGONES DEL REY

A cierta distancia del lugar en que estábamos, otro camino venía a desembocar en el que viajábamos nosotros y nuestra abigarrada tropa de compañeros de armas. Este camino descendía por la falda de una colina muy arbolada y luego continuaba plano, durante un cuarto de milla más o menos, antes de unirse al otro. Justamente en la cima de aquella pequeña eminencia, había una espesa cortina de árboles, entre los que se apercibían a intervalos, relámpagos de acero que denunciaban la presencia de gente armada; más lejos, en el sitio en que el camino, haciendo bruscamente un recodo, seguía la cima de la colina, se veían las siluetas de varios jinetes netamente recortados en el cielo vespertino.

Pero había algo tan apacible en aquella vasta extensión de campiña, cuyos colores se desvanecían bajo la claridad de oro sombrío del sol poniente, y salpicada por una veintena de campanarios de aldeas y de techos de habitaciones que emergían [illegible]

sobre aquel valle, y que de ella pudieran brotar relámpagos de un momento al otro.

Los paisanos no demostraron ninguna dificultad en enterarse del peligro a que estaban expuestos. Los fugitivos del Oeste lanzaron alaridos de consternación y emprendieron desaforadas carreras, o asotaron a sus animales con objeto de ponerse a la mayor distancia que fuera posible del ataque que parecía inminente. El coro de interpelaciones y de gritos agudos, unido al chasquido de los látigos, al chirrido de las ruedas, y al crujir de los carretones que a veces volcaban con toda su carga, formaba una batahola ensordecedora sobre la que se elevaba la voz de nuestro jefe, clamando exhortaciones y voces de mando impacientes y breves. Pero cuando resonó en el bosque la sonora voz de una trompeta, y la cabeza de la tropa de caballería empezó a bajar la pendiente, el pánico aumentó aún más y a nosotros mismos nos fué difícil permanecer en orden en medio de los fugitivos aterrorizados que huían a la desbandada, como locos.

—Detenga ese carro, Clarke, me gritó Saxon, con vehemencia, indicando con la punta de su espada un carretón viejo, cargado con una alta pila de muebles y colchones que avanzaba pesadamente arrastrado por dos potros éticos.

En el mismo instante lo vi adelantar su caballo por entre la multitud, y tomar por las riendas otro carricoche por el estilo. Sacudiendo la brida de Covenant, no tardé en alcanzar el vehículo que me había designado, y conseguí detener a los dos caballitos furiosos.

—[illegible]

(1) (Esperanza en Dios)—Ciertos puritanos conservaban todavía en aquella época, la costumbre de sus padres en tiempo de Cromwell, de atribuirles nombres tomados de sentencias religiosas, [illegible]

una larga experiencia de la guerra. ¡Ahora amigos, corten las trincas!

En un abrir y cerrar de ojos, una docena de cuchillos se pusieron a la obra, y los animales sobreexcitados, que continuaban debatiéndose y lanzando coces salieron a toda carrera abandonando sus cargas. Saxon saltó de su caballo y dió el ejemplo a los otros arrastrando el carretón hasta atravesarlo en el camino, mientras algunos paisanos, dirigidos por Ruben Lockarby y Pettigrue, disponían otras dos carretas de manera de interceptar el camino cincuenta pasos más lejos. Se tomaba esta última precaución para el caso en que la caballería real atravesara el campo y viniera a atacarnos por detrás. Todas estas medidas de defensa fueron concebidas y puestas en ejecución tan rápidamente, que apenas algunos minutos después de la primera alarma, nos encontrábamos protegidos por delante y por detrás, por una alta barricada, y en el interior de esta fortaleza improvisada, teníamos una guarnición de cerca de ciento cincuenta hombres.

—¿Cuántas armas de fuego tenemos entre todos?—se informó rápidamente Saxon.

—Una docena de pistolas, todo lo más—respondió el viejo puritano que sus compañeros llamaban Hope Above (1) Williams.—John Rodway, el conductor tiene su arcabuz. También hay dos santos hombres de Hungerford que son guardabosques y que han traído sus mosquetes.

El Lazo Elegante

Bartolomé Mitre 1169 Esq. Cerrito
U. T. 3761 Libertad

139 — Bonita TOCA en riquísimo crepe Georgette, gran velo del mismo, adornada con diata a $ 35.—
TAPADO confeccionado en rica stamina, medio forre de la misma, a . . . . $ 60.—

Atendemos pedidos del interior. Pídanos CATALOGO. — Le enviamos gratis.

ROSA COSENTINO DE DURANTE.—q. e. p. d.—Falleció el 3 de febrero de 1920 confortada con los auxilios de la santa religión; sus hijos Carmelo, Sebastián (ausente), Saul, hijas políticas, Carmen C. de Durante, Gracia P. de Durante y Fortunata C. de Durante; sus nietos, Amelia, Ofelia, Atilio, Yolanda, Aristides, Héctor, Olga, Celia y demás deudos, invitan a sus relaciones a acompañar los restos de la extinta al cementerio del Oeste, hoy martes 3 del corriente a las 3.30 p. m. Unica invitación. El duelo se despedirá por tarjeta. Ruégase no enviar coronas. Casa mortuoria, Nahuel Huapí 5046, Villa Urquiza. Nota: Carruajes en la casa Zuccotti, Rivera y Thames.

SARA BIASO DE LOPEZ—q. e. p. d. Falleció el 2 de febrero de 1920.—Su familia (ausente); sus amigas y amigos invitan a sus relaciones a acompañar los restos de la extinta al cementerio del Oeste hoy martes 3 a las 9.30 a. m. El duelo se despedirá por tarjeta. Se ruega no enviar coronas. Casa mortuoria, Malvinas 227.—Carruajes Casa Gitelli, Rivadavia 5345, Caballito.

LUIS CRISTOBAL COLOMBO.—q. e. p. d.—Falleció el 2 de febrero de 1920. Su padre, Carlos Luis Colombo; su madrastra Manuela García de Colombo; su hermanito Lucas Colombo; su señora abuela María Fumagalli de Colombo; tías, tías, primos y demás deudos invitan a sus relaciones a acompañar los restos del extinto al cementerio del Oeste, hoy martes 3, a las 4.30 p. m. El duelo se despedirá por tarjeta. Casa mortuoria: Estados Unidos 3484. Unica invitación. Ruégase no enviar coronas.—Carruajes en la casa Irribarne (hijos de Juan Irribarne). Callao 416 y Andes 1230. v4

El Lazo Elegante

Bartolomé Mitre 1169 Esq. Cerrito
U. T. 3761 Libertad

139 — Bonita TOCA en riquísimo crepe Georgette, gran velo del mismo, adornada con diata a $ 35.—
TAPADO confeccionado en rica stamina, medio forre de la misma, a . . . . $ 60.—

Atendemos pedidos del interior. Pídanos CATALOGO. — Le enviamos gratis.

ROSA COSENTINO DE DURANTE.—q. e. p. d.—Falleció el 3 de febrero de 1920 confortada con los auxilios de la santa religión; sus hijos Carmelo, Sebastián (ausente), Saul, hijas políticas, Carmen C. de Durante, Gracia P. de Durante y Fortunata C. de Durante; sus nietos, Amelia, Ofelia, Atilio, Yolanda, Aristides, Héctor, Olga, Celia y demás deudos, invitan a sus relaciones a acompañar los restos de la extinta al cementerio del Oeste, hoy martes 3 del corriente a las 3.30 p. m. Unica invitación. El duelo se despedirá por tarjeta. Ruégase no enviar coronas. Casa mortuoria, Nahuel Huapí 5046, Villa Urquiza. Nota: Carruajes en la casa Zuccotti, Rivera y Thames.

SARA BIASO DE LOPEZ—q. e. p. d. Falleció el 2 de febrero de 1920.—Su familia (ausente); sus amigas y amigos invitan a sus relaciones a acompañar los restos de la extinta al cementerio del Oeste hoy martes 3 a las 9.30 a. m. El duelo se despedirá por tarjeta. Se ruega no enviar coronas. Casa mortuoria, Malvinas 227.—Carruajes Casa Gitelli, Rivadavia 5345, Caballito.

LUIS CRISTOBAL COLOMBO.—q. e. p. d.—Falleció el 2 de febrero de 1920.—Su padre, Carlos Luis Colombo; su madrastra Manuela García de Colombo; su hermanito Lucas Colombo; su señora abuela María Fumagalli de Colombo; tías, tías, primos y demás deudos invitan a sus relaciones a acompañar los restos del extinto al cementerio del Oeste, hoy martes 3, a las 9.30 a. m. Unica invitación. El duelo se despedirá por tarjeta. Casa mortuoria: Estados Unidos 3484. Unica invitación. Ruégase no enviar coronas.—Carruajes en la casa Irribarne (hijos de Juan Irribarne). Callao 416 y Andes 1230. v4

BELTRAN TELLIAGORRY — q. e. p. d.—Falleció el 2 de febrero de 1920.—Su esposa, Julia J. de Tellagorry; sus hijos Francisco, Sebastián y Pedro Tellagorry; su hija política Ramona F. de Tellagorry; sus sobrinos, primos y demás deudos invitan a sus relaciones a acompañar los restos del extinto al cementerio de Flores hoy martes 3, a las 9.a. m. Unica invitación. El duelo se despedirá por tarjeta. Casa mortuoria: Guayaquil 846. Nota: Carruajes en la casa Sivori, Rivadavia 6837, Boedo 728 y sucursales.

ISABEL GIMENEZ DE MEDINA.—q. e. p. d.—Falleció el 2 de febrero de 1920. Su esposo Donato M. Medina; sus hijos Juan Carlos y Oscar Vicente; su hija política, María F. de Medina; su hermana Ana G. de Calvo; sobrinos y demás deudos invitan a sus relaciones a acompañar los restos de la extinta al cementerio del Oeste, hoy martes 3, a las 4 p. m. Casa mortuoria, Guatemala 177. Carruajes casa Pedro A. Moreyra, Rioja 170.

EDUARDO BOTTAZZI — q. e. p. d.—Falleció el 2 de febrero de 1920. — Su esposa, Angela Bocchi; sus hijos Francisco y Brígida Bottazzi; su señora madre Emilia T. de Bottazzi (ausente); sus padres políticos Rafael Addavide y Brígida B. de Addavide; sus hermanos y hermanos políticos, tíos, primos, sobrinos y demás deudos invitan a sus relaciones a acompañar los restos del extinto al cementerio del Oeste, hoy martes 3 a las 9 a. m. El duelo se despedirá por tarjeta. Casa mortuoria, San José 2065. Carruajes en la empresa Pedro Wirgil, Garay 2432.

EMILIO FERRO—q. e. p. d.—Falleció el 2 de febrero de 1920.—Su esposa Emilia Hernández de Ferro; sus hijos Rendo y Rodi; sus padres, hermanos, hermanos políticos, sobrinos y demás deudos invitan a sus relaciones a acompañar los restos del extinto al cementerio del Oeste hoy martes 3 a las 9 a. m. Unica invitación. El duelo se despedirá por tarjeta. Casa mortuoria, Bartolomé Mitre 1118.—Nota: En la empresa, Hay Hnos., Barandi 829, habrá carruajes.

MATILDE G. SEGOVIA—q. e. p. d.—Falleció el 2 de febrero de 1920.—Sus padres Jorge Segovia y Emilia Q. de Segovia; sus hermanos Ernesto, Elida, Virginia, Jorge E., Eduardo y Dora Segovia; sus tíos, primos y demás deudos invitan a sus relaciones a acompañar los restos de la extinta al cementerio del Oeste, hoy martes 3. La comitiva fúnebre partirá de la calle Monroe 2951, a la hora indicada. Se ruega no enviar coronas. El duelo se despedirá por tarjeta.—Nota: Servicio casa Miró, Balcarce 212 y Calle y Córdoba.

GABRIEL E. ALMEYRA.—q. e. p. d.—Falleció en San Fernando el 2 de febrero de 1920, confortado con los auxilios de la santa religión.—Su esposa Lorenza Darre de Almeyra; sus hijos Enrique Carlos y Elina Isabel; su señora madre Elina Arriola de Almeyra; sus hermanos Elina A. de Castro, Francisco, Augusto F. y Abraham Almeyra; sus hermanos y hermanas políticos; sus primos, sobrinos y demás deudos invitan a sus relaciones a acompañar los restos del extinto al cementerio del Norte, hoy martes 3 de febrero a las 4 p. m. La comitiva fúnebre automóvil partirá de la casa mortuoria a la hora indicada. El duelo se despedirá por tarjeta. Se ruega no enviar coronas. Casa mortuoria, 3 de Febrero 812 (San Fernando).—Nota: Servicio casa Miró, Balcarce 212 y Callao y Córdoba.

MIGUEL ZARUMBE—q. e. p. d.—Falleció el 2 de febrero de 1920, confortado con los auxilios de la santa religión. Su esposa Mariana Sangronis de Larumbe; sus hijos Catalina, Lorenza M., Miguel, Juan, Luis Antonio, Mariana, Magdalena y Natalio; sus hermanos Lorenza L. de Etcheverría y Ramón y José Antonio, Bernarda L. de Saggreais, Josefa L. de Insausti, Francisca y Fernando; hermanos políticos, tíos, sobrinos, primos y demás deudos invitan a sus relaciones a acompañar los restos del extinto al cementerio del Norte mañana miércoles 4 de febrero a las 9.15 a. m. En la iglesia de la Inmaculada Concepción se oficiará una misa de cuerpo presente a las 8.30 a. m. Se ruega no enviar coronas. El duelo se despedirá por tarjeta. Casa mortuoria, Santa Fe 815. Carruajes en la casa Irribarne (hijos de Juan Irribarne). Callao 416 y Andes 1230. v4

EMMA PEDEVILLA DE LUXARDO—q. e. p. d.—Falleció el 1.o de febrero de 1920.—Su esposo Luis Luxardo; sus hijos Rosa y Josefina; su padre político Francisco Luxardo; sobrinos, primos y demás deudos invitan a sus relaciones a acompañar los restos de la extinta al cementerio del Oeste hoy martes 3. La comitiva fúnebre partirá de la casa mortuoria, Bartolomé Mitre 3324. En la Compañía Nacional, B. Mitre 1132 habrá carruajes.

AMALIA PACINI—q. e. p. d.—Falleció el 2 de febrero de 1920, confortada con los auxilios de la santa religión.—Sus padres Luis Pacini y Juana S. de Pacini; sus hermanos Aída, Luis, Alberto, Arturo y Edgardo; sus abuelos, tíos, primos y demás deudos invitan a sus relaciones a acompañar los restos de la extinta al cementerio del Oeste, hoy martes 3 a las 4.30 p. m. Casa mortuoria, Agüero 2250. Se ruega no enviar coronas. En la Compañía Nacional, B. Mitre 1132, habrá carruajes.

JERONIMO CONTARDI—q. e. p. d.—Falleció el 1 de febrero de 1920, confortado con los auxilios de la santa religión y la bendición papal.—Sus hijos Teresa C. de Reinert (ausente), Santina C. de Mó, Clara C. de Martelli y Juan Contardi; sus hijos políticos Fernando Reinert, Fernando Mó, Jerónimo E. Martelli y Adela B. de Contardi; sus nietos, hermanos y hermanos políticos, sobrinos y demás deudos invitan a sus relaciones a acompañar los restos del extinto al cementerio del Oeste, hoy martes 3 a las 3 a. m. El duelo se despedirá por tarjeta. Casa mortuoria, San José 2065. Carruajes en la empresa Pedro Wirgil, Garay 2432.

PARTICIPACION DE SEPELIOS

ROSA DEL CARMEN ROMERO DE GNECCO.—q. e. p. d.—Falleció el 31 de enero de 1920.—La familia participa a sus relaciones que sus restos han sido inhumados en el cementerio del Oeste. Sáenz 619. Servicio a cargo Lázaro Costa, Callao y Santa Fe y Rioja 569.

JUANA RODRIGUEZ LARRETA DE LOPEZ CABANILLAS—q. e. p. d.—Falleció el 1.o de febrero de 1920, confortada con los auxilios de la santa religión y la bendición papal.—Su esposo Roberto López Cabanillas; su hijito, sus padres Guillermo Rodríguez Larreta y Blanca G. de Rodríguez Larreta; su hermana política Amelia P. de López; sus hermanos políticos, tíos, primos y demás deudos [illegible] hoy martes 3 a las 4 p. m. [illegible] Nota: Servicio casa [illegible]

MANUELA FORTUNATA FONTANABUENA—q. e. p. d.—Falleció el 1.o de febrero de 1920, confortada con los auxilios de la santa religión y la bendición papal.—Sus padres Jerónimo Fontanabuena y Manuela del Pino Fontanabuena; sus hermanas María, María Luisa F. de Vincent y Carolina, su hermano político Francisco F. Vincenti; sobrinas, tías primas y demás deudos participan a sus relaciones el fallecimiento y que sus restos fueron inhumados ayer tarde en el cementerio del Norte. Sr. Saavedra 6974. Servicio a cargo de la casa Lázaro Costa, Callao y Santa Fe y Rioja 569.

MISAS Y FUNERALES

LUISA RODRIGUEZ DE ESPEJA—q. e. p. d.—Falleció el 18 de diciembre de 1919.—La familia invita a sus relaciones a la misa que por su eterno descanso se celebrará en la iglesia del Pilar hoy martes 3 de febrero a las 8.30 a. m. v3

FRANCISCO RODRIGUEZ URRUTIA.—q. e. p. d.—Falleció el 5 de enero de 1918.—Su esposa Amalia Plantá de Rodríguez, sus hijos y demás deudos invitan a sus relaciones a la misa que por su eterno descanso se celebrará en la iglesia del Pilar, hoy 3 de febrero, a las 8.30 a. m. v3

ANDRES TERRIO.—q. e. p. d.—Falleció el 31 de febrero de 1918.—La familia invita a sus relaciones a los sufragios que por su alma se oficiarán mañana a las 8.30 a. m., en la iglesia San Francisco de Salas, calle Belgrano 3867.

MIGUEL DE ROSA.—q. e. p. d.—Falleció en Banfield, el 20 de diciembre de 1919.—La familia invita a sus relaciones y amigos a la misa que se oficiará el jueves 5 de febrero, a las 10 a. m., en la iglesia de Banfield. Favor que se agradecerá. v4

ELCIRA MARTI—q. e. p. d.—Falleció el 3 de enero de 1920.—Sus padres y demás deudos invitan a las personas de su relación a rogar a Dios por su eterno descanso, en las misas que se rezarán hoy martes 3 de febrero de 8 a 9 en la iglesia del Salvador. Favor que agradecerán. El duelo se despedirá por tarjeta.

MARIA ETCHEVERS DE AROTCARENA—q. e. p. d.—Falleció en Burzaco el 2 de febrero de 1918.—Su esposo Pedro Arotcarena; sus hijos, su señora madre y demás deudos invitan a sus relaciones al funeral que en sufragio de su alma se celebrará hoy martes 3, a las 10 a. m. en la iglesia parroquial de Burzaco. El duelo se despedirá por tarjeta. Unica invitación. v3

PEDRO CASENAVE.—q. e. p. d.—Falleció el 6 de febrero de 1916.—La familia invita a sus relaciones al funeral que por el eterno descanso de su alma, se celebrará en la iglesia de San Miguel Arcángel, mañana miércoles 4, a las 10 a. m. Favor que agradecerán. El duelo se despedirá por tarjeta. v4

NICOLAS A. COSTA.—q. e. p. d.—Falleció el 27 de febrero de 1903, confortado con los santos sacramentos.—Su familia agradecerá a sus relaciones, quieran acompañarla a rogar a Dios, por su eterno descanso. El 17 de enero empezaron las misas Gregorianas en sufragio de su alma, y se dirán todos los días hasta el 15 de febrero, en la iglesia de San Pedro (Mar del Plata) a las 7 a. m. v4

MARIA G. DE GIUFFRA—q. e. p. d.—Falleció el 3 de febrero de 1918.—Su esposo Juan Giuffra; sus hijos José M., Juana F., Juan M., Carmen F., María A., Ignacio y Eduardo F.; su hija política María Elena I. de Giuffra, invitan a sus relaciones al funeral que por el eterno descanso de su alma se oficiará en la iglesia de San Francisco, hoy martes 3 a las 10 a. m. Favor que agradecerán. v3

JUAN BAUTISTA CARLOS DELLE PIANE. — q. e. p. d. — Falleció el 4 de febrero de 1919, confortado con los auxilios de la santa religión y la bendición papal.—Sus padres y hermanos invitan a sus relaciones a las misas que por el eterno descanso de su alma se celebrarán en la iglesia de San Agustín, Las Heras 2560, mañana, miércoles 4 de febrero. La familia asistirá a la misa de las 10 a. m. Favor que agradecerán. v4

ANDRES GOMEZ—q. e. p. d.—Falleció el 4 de febrero de 1919.—Su esposa Soledad G. de Gómez; sus hijas Carmen Gómez del Rey, Carmen, Andrea, Inés Gómez; sus hermanos políticos, tíos, sobrinos y demás deudos invitan a sus relaciones al funeral de cabo de año que se celebrará en la iglesia parroquial de Banfield mañana miércoles 4 de febrero, a las 10 a. m. El duelo se despedirá por tarjeta. v4

LUCAS ARANA. — q. e. p. d. — Falleció el 12 de enero de 1920, confortado con los auxilios de la santa religión y la bendición papal. — Su esposa Raquel Ortiz de Arana; sus hijos Mariano, Lucas, Raquel, Clara y Carlos Arana; sus hermanos políticos, Rafael, Teodoro y Sor Josefa; hermanos políticos, sobrinos y demás deudos invitan a sus relaciones al funeral que por el eterno descanso de su alma se celebrará en la iglesia de N. S. del Carmelo, mañana miércoles 4 de febrero, a las 10 a. m. Favor que agradecerán. v4

LORENZO ROCCATAGLIATA — q. e. p. d.—Falleció el 2 de febrero de 1918. —Su esposa, Luisa Costa de Roccatagliata; sus hijos Ana R. de Geranio, María, Luisa, Andrés y Atilio; su hijo político, su nietito y demás deudos invitan a sus relaciones a las misas que en sufragio de su alma se rezarán en la iglesia de N. S. de Balvanera, hoy martes 3 de febrero de 7 a 9 a. m. La familia asistirá a la última misa. El duelo se despedirá por tarjeta. v3

SANTIAGO REIL—q. e. p. d.—Falleció el 3 de febrero de 1919.—Su esposa Julia N. de Reil; sus hijos María Francisca, Juan, Ana E. de Troise, Catalina I. de Dodds, Julia R. de Soderini, Miguel, Antonio, Elena, Santiago y Rosa; sus hermanos Isabel R. de Pagan y Guillermo Reil; sus hijos políticos, nietos y demás deudos, invitan a sus relaciones al funeral que por su eterno descanso se celebrará, en la iglesia de San Pedro (Mar del Plata) a las 7 a. m. Favor que agradecerán. El duelo se despedirá por tarjeta. v3

JUAN MIGUEL ECHEVERRIA—q. e. p. d.—Falleció el 4 de diciembre de 1919.—Sus padres Domingo Echeverría y Juana M. de Echeverría; sus hermanos Juan y Fermín; hermanas políticas Ernestina R. de Echeverría y Teresa H. de Echeverría; tíos, sobrinos, primos y demás deudos invitan a sus relaciones al funeral que por el eterno descanso de su alma se celebrará en la iglesia de la Concepción (Tacuarí e Independencia), mañana miércoles 4 a las 10 a. m. Favor que se agradecerá. Unica invitación. El duelo se despedirá por tarjeta.

REMATES

Bravo Barros y Cía.

CASAS

Títulos perfectos. Seña 5 o|o. Comisión 3 o|o

LINDA CASA EN OLIVOS—

Sobre el andén de la estación Borges y a cinco cuadras de la de Olivos (con servicio eléctrico). Rioja 2761. Moderna, construída a nuevo costo, muy cómoda, con garage y jardín. Adoquinado al frente y entre preciosos chalets y casa-quintas. Renta anual $ 2.079. Base, $ 22.000.

EL JUEVES 5 de febrero, a las 3 p. m., en nuestro hall, 19x74 por 51x28, con un martillo a favor de 4 varas por 11x54; contrafrente 27x71. Vestíbulo, hall, sala, comedor, cuatro dormitorios, baño instalado, antecomedor, cocina con económica e intermediario para agua caliente, lavadero, galería y dos piezas para servicio. Garage de material. Verja artística, jardines, molino con cañerías, gran parral con sarzo de hierro. Alquilada en $ 185 mensuales, hasta noviembre 1.o de 1923. Visítese: martes, jueves, sábado y domingo, de 9 a 12 m.—BRAVO BARROS y Cía. e26

Viva Vd. en casa propia

Bravo Barros y Cía.

EN SANTOS LUGARES. —

Casa boulevard La Plata 1680 y 1684 y terreno lindero boulevard La Plata esquina Rodrigues Peña (camino a Morón) A una cuadra de la iglesia y a tres de la estación del F. C. Pacífico. Base, $ 3.960 la casa y $ 1.200 el terreno.

EL DOMINGO 8 de febrero a las 4.30 en la misma propiedad. CASA: 20 varas por 50. Quincho de madera, salón de dos piezas de material, seis piezas más de material y madera, cocina y galpón. TERRENO: 20 varas a Rodrigues Peña por 50vs2, al Boulevard La Plata.—BRAVO BARROS y Cía. f1

AL LADO DE LA AV. DIAZ

Vélez, Bulnes 295, 297 y 299, a dos cuadras de Rivadavia: Una casa y un gran galpón para establecimiento industrial. En conjunto 34.62 varas por 43.65. En dos lotes.

EL JUEVES 12 de enero a las 3 p. m., en nuestro hall. Números 295 y 297: Mide 17x07 por 42x70 y 41x22, contrafrente 16x61. Gran galpón de madera y cinc y entrada independiente; adoquinados. Base, 14.000 $. Número 299: Mide 11.55 por 42x22 y 42x61. Sala, comedor, dos habitaciones, cocina y lavadero. Las demás construcciones son del arquitecto. Base, 17.000 pesos. Treinta contados, saldos plazos de 1911: o|o corriente, reconocimiento con hipoteca en primer grado, o en segundo si el primero es menor de 10.000 pesos. Títulos perfectos. Seña 5 o|o. Comisión 3 o|o.

CAMPOS

Títulos perfectos. Seña 5 o|o. Comisión 3 o|o.

CAMPOS EN VILLA MARIA.

—El establecimiento conocido por "La María", en la provincia de Córdoba, departamento Unión. 5.464 hectáreas, en 21 lotes de 147 a 464 hectáreas. A 1.000 metros al O. de la estación Cayuqueo, del F. C. C. A., a 1 1|2 de la estación La Laguna de la F. C. P. y a cinco leguas de Villa María y de Bell Ville. En la gran región de las colonias donde se obtienen cosechas extraordinarias. Campos parejos, inmejorables para el cultivo de cereales y de sobremejientes condiciones para la siembra de alfalfa. Con extensos alambrados, población, molinos, alfalfares, aguadas, etc. Con opción. Bases únicas de pesos 150 a 175 la hectárea. Mitad al contado y mitad a uno y dos años de plazo, 7 o|o de interés.

EL DOMINGO 8 de febrero a la 1 p. m. en la estación La Laguna en la casa de comercio de los señores Alfaranda, Blozas y Aramburu. Llegan con el doctor Paso, Vicent Hnos., Dunge, doctor Olsen, Becerra y Milano. Todos los alambrados son propios y de primer orden. La estancia, en dos lotes de 7 y 10, de material, techos tejas con 4 piezas, despensa, cocina y baño, casa para peones con 4 piezas, otro edificio de material con cocheras y talleres, 2 galpones de material, una casa de material, una pequeña, gran galpón de madera y cinc con caballerizas y depósitos para forrajes, una pieza de madera y piso adoquinado. Afirmado pago.—BRAVO BARROS y Cía. f1

DOS CASAS EN BARRACAS

—General Hornos 1459 a 1465, entre Australia y Lamadrid. A una cuadra de la Plaza Herrera y de la Avenida Montes de Oca. Producen $ 2.520 de renta al año. En un lote. Base, $ 27.000.

EL DOMINGO 8 de febrero a las 3 p. m., en la misma propiedad, 20 varas por 35v45 y 40v41. Ad corpus. Están unidas y constan de local para negocio, sala, seis habitaciones, dos cocinas y dependencias. —BRAVO BARROS y Cía. f1

CASA y terreno en Bánfield.—

Belgrano 1340, entre Cochabamba y Chacabuco y terreno contiguo. A cuadra y media del boulevard Alsina (adoquinado) y a 2 cuadras y media de la estación del tranvía a Plaza de Mayo. Base, pesos 5.500 la casa y $ 1.20 la vara el terreno.

EL DOMINGO 8 de febrero a las 5 p. m., en la misma propiedad.—CASA: 12x50 por 50. Ad corpus. Tres habitaciones, corredor, cocina, pileta, árboles frutales y agua corriente. Da $ 40 mensuales.—TERRENO: 12x50 por 50. Superficie: 625 v. c. Tiene cerco de pared y alambre tejido y árboles frutales.—BRAVO BARROS y Cía. f1

TERRENOS

Títulos perfectos. Seña 5 o|o. Comisión 3 o|o

EN EL CENTRO de Almagro

—Bulevar Victoria entre Mármol y Treinta y Tres. Dos lotes notables. Los mejores de aquel gran barrio para casas de habitación o de renta. A una cuadra de Rivadavia y sobre la estación Río de Janeiro del subterráneo. Base, $ 35 la vara.

EL DOMINGO 8 de febrero, a las 4 p. m., en los mismos terrenos. Miden 10v02 por 58v94 a 51v38. Superficie de 593v28 y 508v35. Lindan con la casa N.o 4117.—Escribano Eusebio Giménez.—BRAVO BARROS y Cía. e26

Para edificar. En el Caballito.

Un lindo lote. Centenera entre Avda. Pedro Goyena y Don Cristóbal. A 4 cuadras de Rivadavia y de la estación del subterráneo. Adoquinado pago al frente. Base, $ 9 la vara.

EL DOMINGO 8 de febrero a las 5 p. m., en el mismo terreno. 10 varas por 29v66 en un costado, 29v59 en otro y 10v01 en el contrafrente. Superficie, 292.75 varas cuadradas. Linda con la casa No. 570 y tiene cerco de alambre tejido y vereda.—BRAVO BARROS y Cía. f1

TERRENO EN CABALLITO.

Muy bien situado. Hortiguera entre Avenida Pedro Goyena y Don Cristóbal. Adoquinado y tranvía eléctrica al frente. A cuadra y media de Provincias Unidas y a dos y media de Rivadavia. Base, $ 9 la vara.

EL DOMINGO 8 de febrero, a las 5.30 p. m., en el mismo terreno. 10 varas por 34v64 y 35v83. Superficie, 362.35 v. c. Linda con el número 556. Cerco de alambre tejido y vereda.—BRAVO BARROS y Cía. f1

EN MAR DEL PLATA —

Terreno en plena loma. Con vista al mar. Olavarría 2282, esquina Almirante Brown. A una cuadra del boulevard Colón y del boulevard Marítimo y a dos de la capilla Stella Maris. Lindando con el chalet de Algar y rodeado por las residencias de Alvear, Dufour, Peralta Ramos, Anchorena, Cristophersen, Garrone y otros. Base

EL MIERCOLES 4 de febrero, a las 5 p. m., en el mismo terreno, 20 varas por 50, dimensiones excepcionales para levantar una gran mansión en el sitio más pintoresco de la localidad. La calle Olavarría tiene afirmado.—BRAVO BARROS y Cía. f1

TERRENOS EN CASEROS—

Dos lotes en linda ubicación, Calle Provincias Unidas (antes Garibaldi) entre Tres de Febrero y Sarmiento. A cuatro cuadras al Sud de la estación y a pocos minutos de Retiro. Base $ 1.80 la vara.

EL DOMINGO 8 de febrero, a las 5 p. m., en los mismos terrenos. Miden 10 por 57.73 varas cada lote. Superficie: 577.30 v. Están alambrados y lindan con la casa No. 437.—BRAVO BARROS y Cía. f1

BULNES 293 — RENTA 12

por ciento. A pocas varas de la avenida Díaz Vélez y a dos cuadras de Rivadavia. La ubicación más buscada. 448 varas con edificio que produce $ 1.080 año. Base pesos 9.000.

EL JUEVES 12 de febrero a las 3 p. m. en nuestro hall, 9v79 por 51v23. Ad corpus. Sala, dos piezas, cocina y w. c. Las demás construcciones y mejoras pertenecen al ocupante. Escribanos señores Colabelli y Buttini.—BRAVO BARROS y Cía. f2

CUATRO CASAS PARA renta

Al lado de la avenida Díaz Vélez, Bulnes 279 a 285, a dos cuadras de Rivadavia. En dos lotes. Con terrenos amplios y de dimensiones excepcionales y con edificios sólidos que con pocas refacciones pueden producir una renta elevada. Tal como están, dan cada grupo 2.400 pesos al año. Base pesos 28.000 cada lote.

EL JUEVES 12 de febrero, a las 3 p. m. en nuestro hall. Cada lote mide 12 varas por 52. Ad corpus. Las casas son iguales y constan cada una de vestíbulo, sala, comedor, una habitación, despensa, cocina, baño y fondo en la planta baja, y tres habitaciones en los altos. Escribanos señores Colabelli y Buttini.—BRAVO BARROS y Cía. f1

A UNA CUADRA DEL Bristol

La mejor ubicación de Mar del Plata. Corrientes esquina Moreno, con 7 lotes. Base pesos 85 vara. A plazos. Después detalles.

EL VIERNES 20 de febrero a las 4, allí.—BRAVO BARROS y Cía. f2

CAMPOS

Títulos perfectos. Seña 5 o|o. Comisión 3 o|o.

CAMPOS EN VILLA MARIA.

—El establecimiento conocido por "La María", en la provincia de Córdoba, departamento Unión. 5.464 hectáreas, en 21 lotes de 147 a 464 hectáreas. A 1.000 metros al O. de la estación Cayuqueo, del F. C. C. A., a 1 1|2 de la estación La Laguna de la F. C. P. y a cinco leguas de Villa María y de Bell Ville. En la gran región de las colonias donde se obtienen cosechas extraordinarias. Campos parejos, inmejorables para el cultivo de cereales y de sobremejientes condiciones para la siembra de alfalfa. Con extensos alambrados, población, molinos, alfalfares, aguadas, etc. Con opción. Bases únicas de pesos 150 a 175 la hectárea. Mitad al contado y mitad a uno y dos años de plazo, 7 o|o de interés.

EL DOMINGO 8 de febrero a la 1 p. m. en la estación La Laguna en la casa de comercio de los señores Alfaranda, Blozas y Aramburu. Llegan con el doctor Paso, Vicent Hnos., Dunge, doctor Olsen, Becerra y Milano. Todos los alambrados son propios y de primer orden. La estancia, en dos lotes de 7 y 10, de material, techos tejas con 4 piezas, despensa, cocina y baño, casa para peones con 4 piezas, otro edificio de material con cocheras y talleres, 2 galpones de material, una casa de material, una pequeña, gran galpón de madera y cinc con caballerizas y depósitos para forrajes, una pieza de madera y piso adoquinado. Afirmado pago.—BRAVO BARROS y Cía. f1

BRAVO BARROS & Cía.

CASA Avenida GARAY 3443.

Para vivir o para renta. Muy linda. Entre Reyes Católicos y una cuadra de Boedo. Adoquinado, tranvías al frente. Produce $ 1.800 al año. Base $ 17.500.

EL DOMINGO 8 de febrero, a las 4 p. m., en la misma propiedad, 9 varas por 40 varas. Ad corpus. Comedor, tres habitaciones y demás dos más pequeñas, cocina, pasaje lateral y pieza patio. Verja de material y hierro, terraza, cloacas.—BRAVO BARROS y Cía. f1

EN BARRACAS, PARA renta.

Más del 14 o|o anual. Santo Domingo 1780, entre Avenida Montes de Oca y Herrera. Con terreno de ilimitadas dimensiones. Produce $ 120 mensuales. Base $ 18.000.

EL DOMINGO 8 de febrero, a las 4 p. m., en la misma propiedad, Mide 10v06 por 27v30. Ad corpus. Cuatro piezas de material, cocina de madera.—BRAVO BARROS y Cía. f1

EN BARRACAS, — 12 o|o de renta.

Diariamente 1255|00, esquina Azara 1542|96. Dos casas independientes. A dos cuadras de los boulevares Martín García y Patricios. Produce $ 2.640 al año. Base $ 22.000.

EL DOMINGO 8 de febrero, a las 5 p. m., en la misma propiedad. 15v78 por 19 varas. Ad corpus. Esquina preparada para altos. Local amplio con sótano, una habitación, cocina y patio. Azara 1538-50; local, dos piezas bajas y dos altas de madera y cinc.—BRAVO BARROS y Cía. f1

CASA EN TEMPERLEY. —

Anchorena 346, entre Solís y Colón. A media cuadra del adoquinado, a 1 1|2 del boulevard Almirante Brown y a cinco al Este de la estación. Produce $ 420 al año. Base $ 3.500. Mitad al contado y mitad a un año, 8 o|o de interés.

EL DOMINGO 8 de febrero, a las 3 p. m., en la misma propiedad; 12 varas por 46v19. Sala, dos habitaciones, una más chica, baño, cocina, corredor. Escribano Leonardo Verna Costa.—BRAVO BARROS y Cía. e26

BUSTAMANTE 2368. Al Norte

Para obtener renta alta. Entre Peña y Melo. A dos cuadras de Las Heras, a tres de la Avenida Alvear y a cuatro de Pueyrredón. Puede dar $ 1.800 al año. Base $ 18.000.

EL DOMINGO 8 de febrero, a las 4 p. m., en la misma propiedad, 10 varas por 46v97 y 46v87. Ad corpus. Tres habitaciones de material, una más pequeña, gran galpón de madera y cinc con caballerizas y depósitos para forrajes, una pieza de madera y piso adoquinado. Afirmado pago.—BRAVO BARROS y Cía. f1

DOS CASAS EN BARRACAS

—General Hornos 1459 a 1465, entre Australia y Lamadrid. A una cuadra de la Plaza Herrera y de la Avenida Montes de Oca. Producen $ 2.520 de renta al año. En un lote. Base, $ 27.000.

EL DOMINGO 8 de febrero a las 3 p. m., en la misma propiedad, 20 varas por 35v45 y 40v41. Ad corpus. Están unidas y constan de local para negocio, sala, seis habitaciones, dos cocinas y dependencias. —BRAVO BARROS y Cía. f1

CASA y terreno en Bánfield.—

Belgrano 1340, entre Cochabamba y Chacabuco y terreno contiguo. A cuadra y media del boulevard Alsina (adoquinado) y a 2 cuadras y media de la estación del tranvía a Plaza de Mayo. Base, pesos 5.500 la casa y $ 1.20 la vara el terreno.

EL DOMINGO 8 de febrero a las 5 p. m., en la misma propiedad.—CASA: 12x50 por 50. Ad corpus. Tres habitaciones, corredor, cocina, pileta, árboles frutales y agua corriente. Da $ 40 mensuales.—TERRENO: 12x50 por 50. Superficie: 625 v. c. Tiene cerco de pared y alambre tejido y árboles frutales.—BRAVO BARROS y Cía. f1

EN BARRACAS, PARA renta.

Más del 14 o|o anual. Santo Domingo 1780, entre Avenida Montes de Oca y Herrera. Con terreno de ilimitadas dimensiones. Produce $ 120 mensuales. Base $ 18.000.

EL DOMINGO 8 de febrero, a las 4 p. m., en la misma propiedad. Mide 10v06 por 27v30. Ad corpus. Cuatro piezas de material, cocina de madera.—BRAVO BARROS y Cía. f1

EN BARRACAS, — 12 o|o de renta.

Diariamente 1255|00, esquina Azara 1542|96. Dos casas independientes. A dos cuadras de los boulevares Martín García y Patricios. Produce $ 2.640 al año. Base $ 22.000.

EL DOMINGO 8 de febrero, a las 5 p. m., en la misma propiedad. 15v78 por 19 varas. Ad corpus. Esquina preparada para altos. Local amplio con sótano, una habitación, cocina y patio. Azara 1538-50; local, dos piezas bajas y dos altas de madera y cinc.—BRAVO BARROS y Cía. f1

CASA EN TEMPERLEY. —

Anchorena 346, entre Solís y Colón. A media cuadra del adoquinado, a 1 1|2 del boulevard Almirante Brown y a cinco al Este de la estación. Produce $ 420 al año. Base $ 3.500. Mitad al contado y mitad a un año, 8 o|o de interés.

EL DOMINGO 8 de febrero, a las 3 p. m., en la misma propiedad; 12 varas por 46v19. Sala, dos habitaciones, una más chica, baño, cocina, corredor. Escribano Leonardo Verna Costa.—BRAVO BARROS y Cía. e26

Para edificar. En el Caballito.

Un lindo lote. Centenera entre Avda. Pedro Goyena y Don Cristóbal. A 4 cuadras de Rivadavia y de la estación del subterráneo. Adoquinado pago al frente. Base, $ 9 la vara.

EL DOMINGO 8 de febrero a las 5 p. m., en el mismo terreno. 10 varas por 29v66 en un costado, 29v59 en otro y 10v01 en el contrafrente. Superficie, 292.75 varas cuadradas. Linda con la casa No. 570 y tiene cerco de alambre tejido y vereda.—BRAVO BARROS y Cía. f1

TERRENO EN CABALLITO.

Muy bien situado. Hortiguera entre Avenida Pedro Goyena y Don Cristóbal. Adoquinado y tranvía eléctrica al frente. A cuadra y media de Provincias Unidas y a dos y media de Rivadavia. Base, $ 9 la vara.

EL DOMINGO 8 de febrero, a las 5.30 p. m., en el mismo terreno. 10 varas por 34v64 y 35v83. Superficie, 362.35 v. c. Linda con el número 556. Cerco de alambre tejido y vereda.—BRAVO BARROS y Cía. f1

EN MAR DEL PLATA —

Terreno en plena loma. Con vista al mar. Olavarría 2282,

Pablo Massini y Cía.

v6

EN VELEZ SARSFIELD. — Siete lindos lotes, calle Arrecifes, entre Hornos y Encalada, Nos. 14 y 16 de la manzana Y, Midan en conjunto 20 varas por 40, para al contado con base de $ 1 m|n la vara cuadrada, a liquidar. Títulos perfectos, escritura ante el escribano Pensado.

EL DOMINGO 8 de febrero a las 1.30 p. m., en el mismo. Seña $ o|o. Comisión 2 o|o. Informes San Martín 81. — Pablo Massini y Cía. v8

EN FLORESTA — Una linda manzana, Avda. Olivera y Directorio, antigua quinta de Olivera, con una ochava a la calle Morelo. A dos cuadras de Provincias Unidas. Terrenos totalmente edificables. Mide 13 varas por 34, correspondiendo al lote No. 20 de la manzana J. Base, pesos $ la vara. Títulos perfectos, escrituras ante el escribano Bernardo.

EL DOMINGO 8 de febrero a las 2 p. m., sobre el mismo. Seña, $ o|o. Comisión 2 o|o. Datos San Martín 81.—Pablo Massini y Cía. v8

EN MONTE GRANDE — A 8 cuadras de la estación, en los terrenos que fueron de García Fernández, en la parte que lindaban con los de Constanzo, con frente al denominado Boulevard Temperley. Es una manzana completa de 14.492 metros cuadrados (19.323.20 varas cuadradas), que venderemos en un solo lote, con base de 0.15 centavos la vara cuadrada, al contado. Terreno muy alto, bien ubicado y en un pueblo de mucho progreso.

EL DOMINGO 8 de febrero a las 4.30 p. m., en el mismo. Títulos perfectos. Seña, $ o|o. Comisión 2 o|o. Informes en nuestras oficinas, San Martín 81. — Pablo Massini y Cía. v8

A. C. Taquini y Cía.

JUDICIAL

Pasado Mañana

SIN BASE

HERMOSA CASA - QUENTA

EN BANFIELD

En 14.350 vs. cs. v5

A POCAS CUADRAS DE LA estación, a 2 del tranvía y del adoquinado y luz eléctrica al frente, 10 habitaciones principales, baño, piezas de servicio, etc., Da frente a las calles Palacios, Cabrera, Lavalle y Serrano, teniendo en los tres lados N. y O. 97.57 metros, y al N. y S. 112.55. Tasación $ 67.571 m|n.

EL JUEVES 5 de febrero, a las 4 p. m., en nuestras oficinas de la capital, Bmé. Mitre 475. Orden señor juez doctor Meléndez, secretaría Cúneo, juicio Sociedad industrial y Pastoril, contra la sucesión de Antonio Gavarone y otros. $ o|o seña. 5 o|o comisión. v5f

José Balocchio y Cía.

Reconquista 144, U. T. 6462, Av.

$ 700 AL CONTADO Y 3.500 cédulas del Banco Hipotecario Nacional. Una preciosa casa de 3 dormitorios, baño, cocina, galería, cielorrasos, patios de mosaico, jardín, agua corriente, etc. Avellaneda y San Nicolás 523, próxima al subterráneo, plaza o iglesia.

EL DOMINGO 8 de febrero a las 5 p. m., allí. Está desocupada. Visítese. f2.v5

Rufino de Elizalde y Cía.

ANASCO 2771, entre Médanos y Trelles, buena casita para habitar, frente a la estación Paternal, F. C. P., y a 1|2 cuadra del tranvía y adoquinado. Base, $ 5.000 m|n. Mitad al contado y saldo a un año de plazo, con 7 1|2 de interés.

EL DOMINGO 8 de febrero, a las 4 p. m., en la misma casa. Construída en terreno de 8m68 de frente por 39m13 de fondo (10vx42vx60) y consta de 3 dormitorios, comedor, pieza de servicio, cocina, w. c., corredor cubierto, y demás dependencias; patio piso de mosaico, puertas con banderolas, piso interior, pino tea, cielos rasos de yeso, etc. Aguas corrientes y gas. Seña $ o|o. Comisión 2 o|o. Informes y prospectos a nuestras casas, San Martín 241.—Rufino de Elizalde y Cía. f3

José Bonanno

CHILE 1358, ENTRE SGO. del Estero y San José, a pocos pasos de la Av. de Mayo y Entre Ríos. Ubicación notable donde nadie vende. Casa vieja, pero produce 250 pesos por mes. Es rafaccionable y se presta para transformarla en departamentos o vivienda de lujo. Base $ 25.000, incluso 8.000 cédulas.

EL DOMINGO 8 de febrero, a las 4 p. m., en la misma. Consta de 8 piezas y mide 7m577 de frente por 42m434 de fondo. Títulos perfectos. Seña $ o|o. Comisión 2 o|o. Informes en mi escritorio, Lavalle 1382, 2o. piso, U. T. 3624, Libertad. v8f.

Juan A. Fabro

(De la firma Juan y Adolfo Fabro)

EN QUILMES, CASA QUIN- ta, calle Colón No. 355, esquina Boulevard Andrés Baranda, con doble línea de tranvía al frente, que hace el recorrido (Plaza Mayo y Avellaneda) y a sólo 7 cuadras de la estación F. C. S. Base resuelta $ 2.500.

EL DOMINGO 8 de febrero, a las 5 p. m. Sobre la misma. Construcción sólida y de primer orden, consta de lo siguiente: Sala con balcones al frente, comedor, dos dormitorios, una piecita, despensa, cocina, w. c., galería, molino, etc. Puede visitarse. Títulos perfectos. $ o|o a cuenta de precio y 2 o|o de comisión. Informes en mis oficinas, calle 1 No. 1296, La Plata. 1p

EN QUILMES, 3 LOTES DE terreno, uno formando esquina, Boulevar Andrés Baranda y Conesa, y los dos otros lotes calle Andrés Baranda entre Colón y Nuevo de Julio. Todos con frente al tranvía y a sólo 6 cuadras de la estación F. C. S. Base resuelta $ 1.50 la v. c., la esquina y 0.90 centavos la v. c. los lotes.

EL DOMINGO 8 de febrero a las 5 p. m. Sobre los mismos. Títulos perfectos. $ o|o a cuenta de precio y 2 o|o de comisión. Informes en mis oficinas calle 1, No. 1296, La Plata. 1p

Miguel R. Lorenzo

Rivadavia 624

SOBRE LA Avda. SAN MAR- tín—Un terreno ideal por sus dimensiones y ubicación. 13 1|2vx28v. Calle San Blas, entre Av. San Martín y la calle Espinosa. Con tranvías en todas direcciones y en combinación con el subterráneo. Base, $ 8 m|n la v|c.

EL DOMINGO 8 de febrero, a las 4 p. m., en el mismo. Seña $ o|o. Comisión 2 o|o. fl.v8

EN VILLA URQUIZA.—UN lindo lote de terreno, calle Nahuel Huapí 6054, entre Colodrero y Capdevila. A 4 cuadras de la estación, a 1|2 del tranvía Lacroze, a 1 del 96 y a 1|2 de la plaza. 10vx40m. Base, $ 10 m|n la v|c., con adoquinado pago.

EL DOMINGO 8 de febrero, a las 5 1|2 p. m., en el mismo. Seña $ o|o. Comisión 2 o|o. fl.v8

Arturo Demarco

POR ORDEN del

Banco Popular de Quilmes

27 LOTES

EN 80 MENSUALIDADES

BASE $ 4 POR MES

v6

EN 80 MENSUALIDADES sin interés, 27 lotes de terreno, en el aristocrático pueblo de Quilmes, próximos a la Cervecería Quilmes, a los talleres del Ferro Carril del Sud y a solo 30 metros del boulevard Gral. Guido, adoquinado. Lotes de todas dimensiones y con frentes a las calles Baranda, Ignacio Vázquez y otras. Base $ 4 la mensualidad. Condiciones: 3 mensualidades en el acto del remate y dos al retirar la libreta, dentro de los 8 días subsiguientes. Venta libre al por cuenta y orden del Banco Popular de Quilmes. Se rematarán sobre los mismos

EL DGO. 8 de febrero, a las 4 1|2 p. m., al Banco en Quilmes o a mis oficinas, Bmé. Mitre 720, Bs. Aires.—Arturo Demarco. f1

CASA EN QUILMES, BIEN ubicada, calle Almirante Brown No. 282, se compone de 4 habitaciones de material de 8x4 1|2, galería, cocina, w. c., luz eléctrica y demás comodidades, sobre un terreno de 12 1|2 varas de frente por 50 de fondo. Base $ 5.400. Rematará sobre la

EL DGO. 8 de febrero, a las 5. El adquirente para que esté enterado dónde se encuentra el comprador. Datos, Bmé. Mitre 720, Bs. Aires. f1

José Bacigaluppi

CASAS

RAMON L. FALCON 1621.— Al principio de Flores. Entre Malvinas y Curapaligüe. Magnífica y amplia vivienda en una cuadra donde todas son casas de familia, sin excepción. A 1 cuadra al S. de Av. Rivadavia (6100) y próxima a la estación Caballito del subterráneo. Base $ 25.000. Se pueden dejar $ 17.000 en hipoteca a 1 o 2 años de plazo. Con llave en mano. Ofrecen $ 250 al mes de alquiler. Terreno: 10 por 46v10 y 45v60. Ag-corpus. Edificio: zaguán, cancel, vestíbulo, sala con balcones y frente imitación piedra, 6 habitaciones, comedor grande, baño, cocina, pieza servicio, w. c. y g. Amplios patios de mosaico, empapelados finos, pisos teo, cielo raso yeso, celosías y carpintería pedro y otros detalles. Cloacas, aguas corrientes, luz eléctrica y adoquinado pago. Visítese a toda hora. Hay cuidador. Datos José Bacigaluppi, San Martín 56.

EL DOMINGO 8 de febrero, a las 6, en la misma. f1

Av. Provincias Unidas 2959.— Centro de Flores. Entre la Av. San Pedrito y Quirno. A 2 cuadras de la Av. Rivadavia y próxima a la plaza. Excelente barrio. Amplia y moderna casa de familia. Base $ 22.500 incluso 14.500 cédulas aceptadas. Con llave en mano. Puede ocupar fácil con el mes. Terreno: 10x50. Ag-corpus. Ad. corpus. Edificio: zaguán con mármol, cancel, vestíbulo con vitraux, sala y escritorio a la calle con balcones y frente imitación piedra, 4 habitaciones, comedor, cocina, pieza servicio, w. c. y pileta lavar. Pisos tea, cielo raso yeso decorados, celosías, carpintería cedro, patio mosaico, empapelados, etc. Cloacas, aguas corrientes, luz eléctrica, adoquinado pago, amplia vereda y doble vía de tranvía al frente. Visítese. Hay cuidador. Datos José Bacigaluppi, San Martín 56.

EL DGO. 8 de febrero, a las 5.30, en la misma. f1

PARA RENTA — Un caserón, —En Barracas. Amplia casa, calle San Antonio 310, entre Santo Domingo y Jorge. Sobre la estación Barracas del F. C. S., y a una cuadra de Av. Vieytes. Base $ 22.000. Mitad al contado y mitad a plazos. Está produciendo actualmente más de 300 $ mensuales. Terreno: 12 por 44 vs. Ad corpus. Edificio: zaguán con mayólicas, cancel, 4 amplias salas (2 bajas y 2 altas) con balcones a la calle y frente imitación piedra, 8 habitaciones, 7 cocinitas de material, w. c. y pileta lavar. Adoquinado pago, aguas corrientes, luz eléctrica, gas, cloacas, etc. Puede visitarse. Datos José Bacigaluppi, San Martín 56.

EL DOMINGO 8 de febrero, a las 5.30, en la misma. f1

SOLIDA CASA DE FAMILIA En Caballito Norte. Calle Médanos 1462, entre Av. Donato Alvarez, (con tranvías) y Concha Cucha, o sea en el centro de un barrio de positivos progresos. A 1 cuadra de la Av. San Martín, también con tranvías. Base real $ 9.500. Sumamente barata. Renta mínima $ 120 m|mod. TERRENO: 16x16. Ad corpus. EDIFICIO: Construído sobre trinchera de acero, consta de vereja, jardín, 5 habitaciones, comedor, cocina, baño y w. c. Galería, pisos de tea, cielorrasos de material, patio de mosaico puertas de cedro etc. Aguas ctes. y plano de cloacas despachado. Visítese. Datos, José Bacigaluppi, San Martín 56.

EL DGO. 8 de febrero, a las 4, en la misma. f1

2 CASAS CON CEDULAS — En Villa Urquiza. Ceretti 2791|93, entre Nahuel Huapí (adoquinada) y Bebedero (con tranvía 96). Distan 4 cuadras de la plaza y 6 de la estación Urquiza del tranvía Lacroze. Zona muy edificada. Base $ 8.000 casa casa, incluso 6.500 cédulas c|u. ¡Con $ 1.500 en la mano se adquiere una casa! Están produciendo $ 80 al mes cada una. Ambas son iguales, están levantadas en terrenos que miden 9v15x24v37 y se componen de sala y escritorio a la calle con balcones y frente imitación piedra, 2 dormitorios, baño, cocina, w. c. y 2 piezas en altos. Son muy lindas. Aguas ctes. y luz eléctrica. Visítese. Datos, José Bacigaluppi, San Martín 56.

EL DGO. 8 de febrero, a las 5, en la misma. f1

Av. Provincias Unidas 2959.— Centro de Flores. Entre la Av. San Pedrito y Quirno. A 2 cuadras de la Av. Rivadavia y próxima a la plaza. Excelente barrio. Amplia y moderna casa de familia. Base $ 22.500 incluso 14.500 cédulas aceptadas. Con llave en mano. Puede ocupar fácil con el mes. Terreno: 10x50. Ag-corpus. Ad corpus. Edificio: zaguán con mármol, cancel, vestíbulo con vitraux, sala y escritorio a la calle con balcones y frente imitación piedra, 4 habitaciones, comedor, cocina, pieza servicio, w. c. y pileta lavar. Pisos tea, cielo raso yeso decorados, celosías, carpintería cedro, patio mosaico, empapelados, etc. Cloacas, aguas corrientes, luz eléctrica, adoquinado pago, amplia vereda y doble vía de tranvía al frente. Visítese. Hay cuidador. Datos José Bacigaluppi, San Martín 56.

EL DOMINGO 8 de febrero, a las 5, en la misma. f1

LA MAS ALTA RENTA!! — Un negocio como pocos!... En Barracas 2 casercnes que están produciendo una renta excepcional, calle Pinzón 1201|1 y 1325, entre la Av. Patricios y Azara. Ubicación de importancia.

PINZON 1201|03. Terreno 13v37 por 50, teniendo 13v45 de contrafrente (629 v. c.). Edificio: Local para negocio, sala, 10 habitaciones, 2 comedores, 6 cocinas madera, 2 baños, 2 w. c., varias piletas lavar. Base $ 15.000. Mitad al contado y mitad a plazos. Está produciendo más de 320 $ al mes.

PINZON 1325.—Terreno 13v21 de frente por 50 de fondo, teniendo 15v01 de contrafrente. (765,50 v. c.) Edificio: 2 salas 2 comedores, 13 habitaciones, 2 baños, 2 w. c. y varias piletas de lavar. Además cada habitación incluso salas y comedores tiene su correspondiente cocina de material. Base $ 17.000. Mitad al contado y mitad a plazos. Está produciendo más de 450 $ al mes. Tenemos otros de vender a cualquier precio. Visítense. Adquirir estas propiedades es colocar el dinero con más alto interés. Datos José Bacigaluppi, San Martín 56.

EL DGO. 8 de febrero, a las 6. En las mismas. f1

AV. AVELLANEDA 2356|58. Amplia casa-quinta en la ubicación más interesante de Flores. Entre Carazca y Fray Cayetano. A 3 cuadras de la plaza. En medio de preciosas construcciones. Base $ 27.000, incluso 10.000 cédulas. Se entregará desocupada. 300 $ al mes puede producir. Terreno: 10 por 75v68. Ad corpus. Edificio: Verja, entrada automóviles, jardín, 8 habitaciones, amplio comedor, baño instalado, gran cocina con económicas, dormitorios, cocina, w. c., pileta lavar, plantaciones. Pisos tea, cielorrasos yeso, celosías, galería, patio mosaico, etc. Cloacas, aguas corrientes, luz eléctrica, adoquinado pago, amplia vereda y tranvías a 50 y 30 al frente. Nada mejor para vivir. Datos, José Bacigaluppi, San Martín 56.

EL DGO. 8 de febrero, a las 5, en la misma. f1

Av. Provincias Unidas 2959.— Centro de Flores. Entre la Av. San Pedrito y Quirno. A 2 cuadras de la Av. Rivadavia y próxima a la plaza. Excelente barrio. Amplia y moderna casa de familia. Base $ 22.500 incluso 14.500 cédulas aceptadas. Con llave en mano. Puede ocupar fácil con el mes. Terreno: 10x50. Ag-corpus. Ad corpus. Edificio: zaguán con mármol, cancel, vestíbulo con vitraux, sala y escritorio a la calle con balcones y frente imitación piedra, 4 habitaciones, comedor, cocina, pieza servicio, w. c. y pileta lavar. Pisos tea, cielo raso yeso decorados, celosías, carpintería cedro, patio mosaico, empapelados, etc. Cloacas, aguas corrientes, luz eléctrica, adoquinado pago, amplia vereda y doble vía de tranvía al frente. Visítese. Hay cuidador. Datos José Bacigaluppi, San Martín 56.

EL DOMINGO 8 de febrero, a las 5, en la misma. f1

TERRENOS

1 PLAZOS 2 TERRENOS.— En el centro de Villa Urquiza. Ceretti, lindando con las casas 2791|93, entre las de Nahuel Huapí (adoquinada) y Bebedero, (con tranvía 96). A 4 cuadras de la plaza, y 6 de la estación. Mide c|u. 323.27 v. c. Base, $ 3 v. c. y 25 o|o al contado y resto a 6, 12 y 18 meses de plazo, sin interés. ¡Con $ 242.45 en mano, se adquiere un lote! Visítese. Datos, José Bacigaluppi, San Martín 56.

EL DOMINGO 8 de febrero, a las 5, en los mismos. feb1

José Serrao y Cía.

EN SAN ISIDRO, — 13.500 varas, en dos fracciones de 6.500 v. c. c|u. Sin base y a liquidar en cualquier precio; lindan con la quinta del doctor Vilnufaio. Producen renta, pues están alquiladas para quintas de verdura: 60 mts. de frente por 170 mts. de fondo.

EL DOMINGO 8 de febrero, a las 5, allí. Seña $ o|o. Comisión 2 o|o. 1p

EN VILLA DEVOTO — Ca- lle Sud América 4633. 10vx35. 3 habitaciones, baño instalado, cocina, galería, etc. Buena casa. Renta 30 $. Base $ 4500 en cédulas.

EL DOMINGO 8 de febrero, a las 5, allí. Seña $ o|o. Comisión 2 o|o. 1p

EN BANFIELD. — VILLA Barcelá, San Juan 2240. Entre Tucumán y E. Ríos. 25x48 o sea un total de cerca de 1000 varas; 3 amplias hab. y 1 chica en cal, galería, cercado, pozo semisurgente con motor, etc. La venta es como judicial. Base 1000 $ que reconoce en hipoteca.

EL DOMINGO 8 de febrero, a las 5.30 p. m., allí. Seña $ o|o. Comisión 2 o|o. Más datos en nuestras oficinas, Av. de Mayo 622, U. T. 5726, Av. 1p

Anfbal Solanas

TERRENO EN AVELLANE- da.

EL DOMINGO 8 de febrero, a las 4 p. m., rematará este terreno, con frente a dos calles, General Bosch 118 y Coronel Pagola, 248 varas cuadradas. Base de venta $ 15 la vara cuadrada. Al contado $ o|o de seña y 2 o|o de comisión. Más datos, Corrientes 435. v6

A. Guaragna y Cía.

"Your Home", Victoria 575

LOMAS — F. C. S. LA CASA ideal consolidada por el "Hogareño". 20.400 v. c. La casa-quinta ideal para veranear o para habitar permanentemente. Hermosa casa habitación, 5 magníficas piezas, baño, cocina, pieza de servicio. Vestíbulo y galería. Gallineros, chiqueros y galpón para garage. La preciosa quinta de 20.000 v. c. está cultivada, mil árboles frutales, forestación, gran huerta toda sembrada, molino con su gran tanque y cañería distribuída en toda la quinta. A 2 cuadras de la estación Santa Catalina, F. C. S. y 4 cuadras de Llavallol y a 20 de Lomas. F. C. S., con infinidad de trenes. Visítese preguntando por la quinta de Hogareño. Base, $ 0.70 v. c. A liquidar por cualquier suma que se exceda.

EL DOMINGO 8 de febrero, a las 4.30 p. m., en la misma. Seña $ o|o. Comisión 2 o|o. Títulos perfectos. Informes en mis oficinas, Lavalle 1382, 2o. piso, U. T. 3624, Libertad. v8f.

TERRENOS MUNICIPALES

en el trazado de la Avenida Presidente Roque Sáenz Peña, entre San Martín y Florida

El BANCO MUNICIPAL de PRESTAMOS venderá en pública subasta el 26 de febrero, a las 4 p. m., en su local de la Avenida de Mayo 1073, los lotes de terreno, cuyos números, dimensiones, linderos, bases y demás condiciones se establecen en el anuncio que se publica a continuación.

v4

REMATE DE LOS TERRE- NOS MUNICIPALES UBICADOS EN EL TRAZADO DE LA AVENIDA PRESIDENTE ROQUE SAENZ PEÑA ENTRE SAN MARTIN Y FLORIDA.—El Banco Municipal de Préstamos, comisionado por el Señor Intendente Municipal de esta Capital, venderá en pública subasta, el 26 DE FEBRERO a las 4 p. m., en su local de la Avenida de Mayo 1073, los lotes de terreno cuyos números, dimensiones y linderos a continuación se expresan, bajo las condiciones establecidas en la ordenanza y decreto reglamentario dictados respectivamente el 6 y 23 de enero ppdo., cuyas copias y escrituras de dominio podrán ser examinados en el referido local todos los días hábiles, de 11 a. m. a 6 p. m.

EL LOTE No. 1, ubicado con frente a las calles B. Mitre, Florida y la Avenida Roque Saenz Peña, se compone de 40m35 al Norte, sobre la calle Bartolomé Mitre, 6 m. en la ochava en la esquina de esta última calle y la de Florida, 8m57 con frente al Oeste sobre la calle de Florida, 6 m. en la ochava formada en la esquina de esta última calle y la Avenida Roque Saenz Peña, 37m20 con frente al Sudoeste sobre la citada avenida, 20 metros en el costado Sudeste, lindando con el lote 2, y 24m73 en su costado Este, lo que encierra una superficie de 1.305.15 metros cuadrados. Base para su venta la suma de UN MIL TRESCIENTOS TREINTA Y TRES PESOS CON TREINTA Y TRES CENTAVOS MONEDA LEGAL ($ 1.333,33) el metro cuadrado, igual a las dos terceras partes en que ha sido avaluado por la Comisión Especial de Tasación.

EL LOTE No. 2, mide 20 metros de frente al Sudoeste, sobre la Avenida Presidente Roque Saenz Peña, 20 metros en su contrafrente lindando con propiedad particular y 20 metros también de fondo en sus costados N.E. y S.E., lindando con los lotes 1 y 3 respectivamente, siendo su superficie 400 metros cuadrados. Base para su venta la suma de OCHOCIENTOS PESOS MONEDA LEGAL ($ 800) el metro cuadrado, igual a las dos terceras partes en que ha sido avaluado por dicha Comisión.

EL LOTE No. 3, compuesto, como el anterior, de 20 metros de frente sobre la Avenida Roque Saenz Peña, 20 metros en su contrafrente al N.E. y S.E., lindando con los lotes 2 y 4, su superficie es de 400 metros cuadrados. Con la misma base que el lote No. 2.

EL LOTE No. 4, mide 20 metros de frente al Sudoeste sobre la Avenida Roque Saenz Peña, 20 metros en su costado N.E., lindando con el No. 3, ya deslindado, 20m70 en su costado N.E., 23m91 en su costado Este, 8m87 en su costado Norte, lindando por estos tres últimos lados con propiedades particulares y 22m20 en su costado Sudeste, lindando con el lote número 5, lo que encierra una superficie de 392.4502 metros cuadrados. Con la misma base que los dos precedentes lotes.

EL LOTE No. 5, mide 40 metros de frente al Sudoeste sobre la Avenida Presidente Roque Saenz Peña, 4 metros en la ochava formada por la citada avenida y la calle San Martín, 40m66 en su frente al Este sobre la calle San Martín, teniendo por costado Norte una línea de 18m19 de largo donde forma un martillo en cuyo de 9m87 siguiendo otra línea de 14m47, lindando en todos estos lados con propiedad que fué de la sucesión de Plácido Marín, y finalmente mide 22m20 en su costado N.O., lindando con el lote 4 antes deslindado; corresponde a este lote una superficie de 1016.2005 metros cuadrados. Base para su venta UN MIL PESOS MONEDA LEGAL ($ 1.000) el metro cuadrado, igual a las dos terceras partes en que ha sido tasado por la Comisión Especial de Tasación.

El comprador abonará en efectivo, en el acto del remate, además del 2 o|o de comisión del martillero, que será a su cargo, el 2 o|o de seña, que perderá si no concurre a firmar la escritura cuando sea requerido al efecto, quedando rescindida la compra-venta. El resto del precio se abonará al contado o dentro de un plazo que no exceda de diez años, en cuotas proporcionales, con pagarés hipotecarios de 1 o|o de interés anual, pagadero por semestres adelantados. Quedan excluídos de la venta las construcciones, plantaciones y efectos existentes, en los mencionados terrenos. Las escrituras traslativas de dominio de los lotes designados con los números 1, 2 y 3 serán extendidas en el Registro del escribano don Vicente Hoya, y la de los lotes 4 y 5 en el Registro del escribano don Máximo Piñeiro. v26

Francisco Romano

EXTRAJUDICIAL — Hermo- sa casa en Lomas (F. C. S.), calle América, de Sud 3580, entre Chaco y Formosa, a 2 cuadras de la Av. Pavón, con tranvías 102, 103, 104 y 105, bajar Pavón altura 3400. Mide 20x40 vs. Consta de: balaustrada, jardín, 2 dormit., comedor, baño, cocina, galería, patio mosaico, agc., con cielorrasos yeso, etc. Base $ 4.500, incluso 3.500 cédulas. Costó 14.000 $.

EL DOMINGO 8 de febrero, a las 3, en la misma. v8

REGIA CASA DE GRAN renta, en el Parque Lezama. Extrajudicial, por división de condominio, calle Irala número 247, con tranvías para todas direcciones. Base $ 25.000, incluso 10.000 cédulas.

EL DOMINGO 8 de febrero, a las 5.30, en la misma. Mide 10x50 vs. Consta de: frente imitación piedra, sala con balconeo, cancel, 2 dormit., gran comedor, al primer patio, 2 dormit., contunuación, al centro: cuarto de baño, bajos y altos, total 12 habits. y 10 cocinas, todas de material de primer orden, patios mosaicos, azotea, luz eléctr., carpintería cedro, cielorrasos yeso, baño, w. c., varias piletas, persales, claraboyas y adoq. pago. Renta 4.200 $ anual, o sea al 16.80 o|o s. la base. La escritura se deberá otorgar ante los escribanos Romualdo N. Benvenuta y M. Pellegrini, donde están depositados los títulos a disposición de los interesados que deseen revisarlos. Más datos en mis oficinas, Cangallo 56.

EL DGO. 8 de febrero, a las 5.30, en la misma. f1

SOLIDA CASA DE FAMILIA En Caballito Norte. Calle Médanos 1462, entre Av. Donato Alvarez, (con tranvías) y Concha Cucha, o sea en el centro de un barrio de positivos progresos. A 1 cuadra de la Av. San Martín, también con tranvías. Base real $ 9.500. Sumamente barata. Renta mínima $ 120 m|mod. TERRENO: 16x16. Ad corpus. EDIFICIO: Construído sobre trinchera de acero, consta de vereja, jardín, 5 habitaciones, comedor, cocina, baño y w. c. Galería, pisos de tea, cielorrasos de material, patio de mosaico puertas de cedro etc. Aguas ctes. y plano de cloacas despachado. Visítese. Datos, José Bacigaluppi, San Martín 56.

EL DGO. 8 de febrero, a las 4, en la misma. f1

T. A. Vinelli y Cía.

San Martín 245, U. T. 6886 Avda.

EN TEMPERLEY. F. C. S.— Casa Anchorena 230, entre Solís y Garay. A 4 cuadras de esa importante estación, situada entre chacras y compacta edificación. Está construída en un terreno de 11 vs. de frente por 58 vs. de fondo, 37 y consta de: Amplia sala, comedor, 3 dormitorios, 1 pieza servicio, cuarto de baño, cocina, galería, árboles frutales, instalación de luz eléctrica, vereda y adoquinado pago, etc. Base $ 6.000, mitad al contado y mitad a 1 o 2 años de plazo, con garantía hipotecaria.

EL DOMINGO 8 de febrero, a las 4 p. m., en la misma. Títulos perfectos, Seña 6 o|o. Comisión 2 o|o. Datos, a T. A. Vinelli y Cía. Rte. No. 698. f2

CASITA en MENSUALIDA- des, Balboa 455, Dto. 4, entre El Cano y Avenida del Colegio, frente al tranvía Lacroze y F. C. C. B. A.; a 1 cuadra de la parada Villa Paternal y de la Avenida Del Campo, con tranvías 58, 94 y 95 y próxima al boulevard Warnes. Ideal para habitación o renta. Consta de: 2 amplias habitaciones, cocina, 1 pieza en altos, w. c., pileta, galería, patios de mosaico, pisos pino tea, buena carpintería, frente de hierro, agua corriente y demás comodidades. Base pesos $ 2.000. A pagar 1.000 al contado y el resto en 24 cuotas mensuales sin interés.

EL DOMINGO 8 de febrero, a las 4 p. m., en la misma. Títulos perfectos. Seña $ o|o. Comisión 2 o|o. Visítese. Datos, a T. A. Vinelli y Cía. Rte. No. 698. f2

PIETRANERA & CIA

Socios: José Pietranera, Francisco J. Donati v7

JUDICIAL

Al pie de la estación TEMPERLEY

91 LOTES EN 40 MENSUALIDADES

BASES INFIMAS, de $ 0.40 a 0.75 la v. c. $A

El próximo DOMINGO, a las 3 p. m.

v4

JUDICIAL — 91 LOTES EN 40 mensualidades. La quinta de Rosso, en Temperley. Notable fracción de tierra excepcionalmente situada sobre la misma estación y cuya forzosa subdivisión por venta judicial permitirá la formación del barrio moderno del thermo foubourg que con su empalme principal de la línea, lo pone en rápida y directa comunicación con la capital. La Plata y demás ramales de la gran red ferroviaria del Sur. Orden del Sr. juez Dr. Mackinlay Zapiola, secretaría Dr. González Iramain, en la sucesión de don Jacinto Rosso. Dan frente a las calles Pasco, adoquinada y con tranvía al Hipódromo, Ingeniero Mitre, Santa María de Oro, vía del ferrocarril y otras, del tro del radio de aguas corrientes y luz eléctrica. Es el sitio indicado para la vivienda permanente, sin los inconvenientes de la ciudad y con todas sus ventajas y comodidades. Venta en 40 mensualidades sin interés y con bases de $ 0.40 a 0.75.

EL DOMINGO 8 de febrero, a las 3 p. m., sobre los mismos. Todos los lotes con amplios frentes de más de 15 vs. y con superficies que varían de 300 a 1.000 vs. Una sesión inmediata dentro de líneas municipales sobre calles interiores y lotes amojonados. Títulos perfectos por ante los escribanos García, Díaz, Leyro y Willimas. El cribanos García, Díaz, Leyro y Willimas. El crib. judicial de la venta, las facilidades de pago mensuales y el ínfimo precio de contavos la vara, poniéndolos al alcance de todos los bolsillos ofrecen la oportunidad más segura y provechosa para la inversión de ahorros y pequeños capitales, garantidos por el progreso y valorización que la excepcional situación ofrece y reclama. Seña en el acto del remate 2 mensualidades y 2 o|o de comisión. Otras 2 mensualidades dentro de los 30 días y 15 o|o de descuento al que abone al contado. Planos detallados e informes, solicítense por carta, por teléfono o personalmente en mi casa, Victoria 633.—Pietranera y Cía. v8

JUDICIAL — CASA-QUINTA sobre la misma estación Temperley. Con edificio en perfecto estado y 1.550 v. c. Calle Pasco (adoquinada y a 100 mts. de la estación) y Santa María de Oro. Venta ordenada por el juez Dr. Mackinlay Zapiola, secretaría del Dr. González Iramain, en la sucesión de D. Jacinto Rosso. Tasación $ 16.160, Base $ 10.773.

EL DOMINGO 8 de febrero, a las 3 p. m. Mide 23m10 (25v25) a Pasco por 53 m. (61v.20) a Santa María de Oro. Sup. 1.224 m. c., o sean 1.633 v. c. Edificio de vestíbulo cubierto al frente, 10 habitaciones, cuarto de baño, instalación de luz eléctrica y aguas corrientes. Rodeada de verjas de mosaicos. Visítese. Escrituras ante el escribano Willeman (Lomas). Seña $ o|o. Comisión 2 o|o. Planos e informes, Victoria 633.—Pietranera y Cía. v8

JUDICIAL — CASA-QUINTA en Temperley, con amplio terreno. A una cuadra de la estación y dando frente a las calles Pasco y Santa María de Oro. Orden del juez doctor Mackinlay Zapiola, secretaría doctor González Iramain, en la sucesión de D. Jacinto Rosso. Tasación $ 17.215. Base $ 11.477.

EL DOMINGO 8 de febrero, a las 3 p. m. Mide 31m32 (36v15) a Pasco por 57m60 (66v30) a Santa María de Oro y 56m60 (64v26) y 42m80 (72v15) en sus contrafrentes. Superficie mts. 2.495 o sean 3.727 v. c. Buen edificio con portón de hierro, rejas y mamposteria al frente, y 9 amplias habitaciones, baño, cocina, instalación de luz eléctrica, aguas corrientes y jardines. Visítese. Seña $ o|o. Comisión 2 o|o. Planos e informes, Victoria 633.—Pietranera y Cía. v8

José A. Carús

EL DOMINGO 8 DE FEBRE- ro, a las 5 de la tarde, en mi escritorio, calle San Martín 519, Azul. Algo muy especial. Venta obligada. Sin base. Por separación de condominio entre herederos. Estancia La Matilde, conocida por de Juan Desperbasques, situada en el partido de Olavarría, distante 8 leguas de la estación Rocha (F. C. S.), 2 leguas de la estación Iturregui. Compuesta de una superficie de: 831 hts. 72 as. 74 cs., o sea 24 sts. Fracción en su totalidad, 831 hts. 72 as. 74 cs. de 1a. clase para ganadería y en su mayor parte para agricultura y unida en aquella zona que no ha sido inundada por las últimas crecientes. Establecimiento de primer orden, bien alambrado en todo su perímetro dividido en seis potreros, poblaciones de material, gran monte de frutales y forestales en todos los adelantos y mejoras indispensables para explotarlos con rendimientos lucrativos. Por su proximidad a las estaciones indicadas, que facilitan los rápidos medios de transporte, la calidad inmejorable de sus pastos y la bondad de la tierra, este campo se presta para la subdivisión en lotes adecuados para granjas o pequeñas estancuelas, con lo que se obtendría un precio muy superior al que se obtendrá vendiéndolo en block. La adquisición, pues de este hermoso establecimiento, significará para el comprador una brillante colocación de su capital y para el especulador inteligente un negocio con margen a grandes utilidades. El campo no reconoce gravamen alguno; para mayores datos, dirigirse por carta, por teléfono o personalmente en mi casa, Victoria 633.—Pietranera y Cía. v8

Rodolfo E. Louit y Cía.

PANADEROS: PROPIEDAD C. Calvo 2501|3, formando esq. a la de Alberti 387|95, compuesta de salón negocio de panadería, con sótano y horno de acuerdo a las ordenanzas municipales, 4 habitaciones amplias, cocina, w. c. y pequeña pieza. Superficie 9.53 metros por 37.71. También se vende el negocio de panadería, que significa un negocio incomparable donde que puede explotarse de inmediato. Hay un contrato de locación a razón de 190 $ mensuales, con impuestos a cargo del locatario, lo que representa una renta firme y excelente. Base, $ 16.000 m|legal.

EL 8 de febrero, a las 4 p. m., remataremos sobre la misma, por división de condominio. Exhibiciones las de costumbre de práctico. Más detalles a nuestras oficinas, Cangallo 540, U. T. 5613, Avenida. v6

Pedro y Antonio Lanusse

1.250 hectáreas

En el Partido de CORONEL DORREGO

Sobre la estación Aparicio

(F. C. S.)

EN 4 LOTES v9

CAMPO LLANO, ESPECIAL- mente apto para agricultura, con agua muy buena a escasa profundidad, alambrado en su perímetro con buen material, el que se encuentra en buen estado. Por su situación inmediata a la estación Aparicio, de la cual dista 30 cuadras, así como también del mercado de Bahía Blanca, al que tiene acceso por el F. C. Sud, este campo representa una gran economía para el trasporte de los productos al mercado citado y una operación conveniente por sus perspectivas de gran valorización. Creemos ofrecer a los chacareros la oportunidad de hacerse propietarios y recibir totalmente el beneficio de su esfuerzo a lo que contribuirá a recompensar con creces la calidad de la tierra que venderemos. El campo reconoce un contrato de arrendamiento que vence el 31 de mayo próximo, y el cual deberán respetar los comadores. La venta se efectuará en cuatro lotes, dándose principio de acuerdo a la numeración de dos mismos y demás detalles que se especificarán en el acto del remate. Base de venta pesos 189 moneda nacional la hectárea, al contado.

EL LUNES 8 de febrero de 1920, a las 3 de la tarde en nuestro hall de ventas. Libertad 541. Por el BQ., con don Francisco Aparicio; por el 6BO., con Daniel Prades; por el 8E., con Vicente Olivera; por el NE., con Bernasconi. Títulos perfectos. Seña 5 o|o a cu

Juan A. Rúa y Cía.

Operaciones de enero

28 Casas . .	$	578.775.80
2 Terrenos .	"	23.783.58
1 Chacra. .	"	20.750.—
18 Hipotecas	"	213.000.—
49 operaciones	$	836.309.38

JUAN A. RUA y Cía.

BOGOTA 4374 *entre BELEN* y Ramos, a 2 cuadras de Avenida Rivadavia y subterráneo. Base, $ 11.000 a plazos. Edificio moderno, material y ladrillos, salón bonito, frente piedra, vidrieras y metálicas, zaguán, 3 habitaciones, comedor que cuadra, baño, cocina, despensa y w. c.; tirantería hierro y para altos, cielorrasos, galería material, cielorrasos yeso, patio mosaico, luz eléctrica, cercos pared, etc. 9x14.65 vs. Renta anual, $ 1.680. Más del 15 o|o. Visitese.

EL DOMINGO 8 a las 5.30 en la misma. Datos a nuestra casa. Avenida de Mayo 568|72.—Juan A. Rúa y Cía.—Ord. 8276. fi

EN BANFIELD, BASE 10.000 $, incluídos 9.000 $ a 2 y 3 años plazo. Buena casa de familia, por 1.000 $ al contado, se entregará llave en mano; Darragueira 344 y Av. Gral. Rodríguez, (adoq. pago). Al lado de los eléctricos a Plaza Mayo y a 4 cuadras de estc. F. C. S. Su edificio en 9.50x24 vs. consta de vorja mampostería y hierro, jardín, calita, frente piedra, 2 habitaciones, comedor que cuadra, baño, cocina, pieza servicio y fondo con fruteles, 2da. construcción; parte tirantería hierro; puertas cedro, celosías hierro, cielorrasos yeso, patio mosaico, gas, luz eléctrica, cercos, pared etc.. Renta $ 130. Visitese.

EL DGO. 8, a las 4.30, en la misma. Datos Av. de Mayo 568|72.—Juan A. Rúa y Cía. Ord. 8314. fi

ELEGANTE CASA FAMILIA en el centro de un bonito barrio de Belgrano; Freyre 2935 y Av. Congreso, (adoquinadas). A 2 cuadras de Av. Crámer, eléctricos 25 y 26. Base $ 9.500 a plazos. Edificio en cal; ha costado más de 15.000 $| sobre 10x40 vs. Verja mampostería, jardín, sala con balcones y celosías, artístico frente piedra, 3 habitaciones, comedor que cuadra, cuarto de baño y dependencias. Tiene cloacas, puertas y celosías de cedro, cielorrasos de yeso, patio y vereda, mosaico, etc. Puede rentar 150 $ mensuales. Visiteso.

EL DGO. 8, a las 5, en la misma. Datos a oficina central o sucursal Belgrano, Av. Cabildo 1780.—Juan A. Rúa y Cía. Ord. 8287. fi

EN FLORESTA, Negocio y familia. Magnífica casa en 11.74x47.10 varas, cloacas internas, adoquinado al frente y servicio de coches 10 cent. a la puerta. Av. Segurola, 1470|2|4, a 2 cuadras de Avenida Gaona, en breve, eléctricos combinación subterráneo. Base, $ 10.000 a plazos. Edificio moderno, con tirantería hierro, para altos. Gran salón, frente piedra, vidrieras y metálicas, zaguán, cancel, vestíbulo, 2 habitaciones bajo galería material, baño, dependencias y pieza en altos. Detalles de las construcciones bien hechas. Al fondo, con zaguán independiente. Dos habitaciones y dependencias. Adoquinado municipal, servicios al día. Visitese.

EL DOMINGO 8 a las 5 en la misma. Datos a nuestra casa.—Juan A. Rúa y Cía. —Ord. 8214. fi

Señores compradores:

APROXIMANDOSE LA EPOCA EN QUE SE ACENTUARA EL INTERES POR LA PROPIEDAD INMOBILIARIA, ES EL MOMENTO DE COMPRAR EN CONDICIONES VENTAJOSAS. TENEMOS PLANOS, FOTOGRAFIAS Y DATOS COMPLETOS DE MAS DE 400 CASAS CON ORDENES EN VIGOR, DE TODO PRECIO Y EN TODO RADIO.

RUA

Av. de Mayo 568|72

LINDA CASA POR 3500 $— A plazos, al lado de Av. Rivadavia (adoquinada y servicio de coches 10 cts.), calle Gral. Gelly 1335 entre Av. Rivadavia y Alcarraz, mide 9m 10x41.10 vs. Verja mampostería y hierro, jardín, 2 habitaciones bajo galería material, cocina, w. c. y gran fondo. Revoque imitación piedra, puertas cedro, patio mosaico, aguas corrientes, cercos pared, etc. Alquiler 50 $. Visiteso.

EL DGO. 8 a las 4.30, en la misma. Datos, Av. de Mayo 568|72.—Juan A. Rúa y Cía. Ord. 8274. fi

EN MAR DEL PLATA — CASA quinta, nueva en mano, 1.200 v. d., 18 de Mayo 3051 y Catamarca. Buen edificio en el centro de 20 por 40 vs. de 8 habitaciones, sanidad del medio, gran comedor, 3 cuartos de baño y dependencias; circundado por amplia galería y jardín; en cuerpo aparte, garage, 4 habitaciones, w. c., etc., cloacas y adoquinado pago. Precio para realizar por cualquier oferta $ 27 v|c. con edificio. Interesante ubicación, a espaldas de Avda. América, al lado de Avda. Independencia, 3 cuadras de plaza América y próximo al bulevar Marítimo, playa Bristol balneario La Perla, etc. Visiteso. Hay ocupador.

EL DGO. 8 de febrero a las 4.30 en la misma. Mayores datos a nuestra casa central o a nuestro representante en Mar del Plata, señor Luis F. Muro.—Juan A. Rúa y Cía. Ord. 8.264. fi

CASA POR 1.700 $ *Y* 22 *AL* mes. En Caballito, San Blas 1819 y Terrero, a 2 cuadras de las Avdas San Martín y Donato Alvarez, varios eléctricos, combinación subterráneo, sólido edificio, 10 por 30 vs. verja, mampostería, jardín, 4 habitaciones, galería material, baño, cocina, y w. c., puertas cedro, cielos rasos yeso, patio y vereda mosaico, cercos pared, etc. Alquiler $ 40. Es una cómoda y linda casa de familia. Base pesos 5.000 incluídas casa de familia. Base pesos 5.000 incluídas suales. Visiteso.

EL DGO. 8 a las 4, en la misma. Datos a nuestra casa.—Juan A. Rúa y Cía. Ord. 8.272. fi

CASITA-QUINTA por 3000 $ A plazos. En un buen barrio de Floresta, Indio 4708 esq. Marcos Paz, a 2 cuadras de Av. Segurola 1600, adoquinada y servicio de coches 10 cts. 19.48x25.40 vs. Verja mampostería, jardín, 3 habitaciones bajo galería, cocina y w. c. Puertas con bandería, patio y vereda mosaico, aguas corrientes, cerco de pared, etc. Visiteso.

EL DGO. 8 a las 4, en la misma. Datos a nuestra casa.—Juan A. Rúa y Cía.—Ord. 8275. fi

C. A. Figueroa

BASE $ 13.250, QUE ES LA hipoteca del Banco El Hogar, reducida hoy a $ 9.500. Se paga por mes $ 125.87, interés y amortización. Espléndida casa moderna, 6 grandes piezas, vestíbulo, cuarto de baño instalado, c. económica, jardín, frente imitación. Ubicación inmejorable, calle Blanco Encalada 4055, entre A. Thomas y Miller, a 1 cuadra de Monroe. Tranvía 96 y 8 cuadras de la estación V. Urquiza. Vale $ 500 de alquiler. Remataré.

EL DOMINGO 8 de febrero, a las 3 p. m., en la calle Blanco Encalada 4055. Otros informes, Araoz 2574. 1p

BASE $ 5.000, POR BUENA casa 2 piezas y galpón, 3.50x40 varas, bien ubicada, calle Altolaguirre 2951, entre Beruti y Cullen, tranvía 96, 3 cuadras estación. Remataré

EL DOMINGO 8 de febrero, a las 3 p. m., en la calle Blanco Encalada 4055. Otros informes, Araoz 2574.—C. A. Figueroa. 1p

SERRANO 1526, *ENTRE Honduras y Gorriti*, espléndido terreno de 13.65 por 37 vs., adoq. pago, base $ 20 v. c. Remataré

EL DOMINGO 8 de febrero, a las 4 p. m., allí. Otros informes Araoz 2574. C. A. Figueroa. 1p

CASA MODERNA, ALTOS Y bajos, 10x32 vs., 6 piezas cada piso, el edificio costó más de 40.000 $.

HOY se remata con la base de $ 23.000. Ubicación, calle Rincón 590 al 92, Banfield, F. C. S., a 5 cuadras de la estación, vale $ 300 de alquiler, adoq. pago. Base $ 23.000. Remataré el domingo 8 de febrero, a las 3 p. m., en mi escritorio, Araoz 2574. U. T. 1547, Palermo.—C. A. Figueroa. 1p

Accame y Cía.

JUDICIAL — DE LA SUCESION Peña. Una espléndida chacra en Burzaco, a 15 cuadras de la estación. Consuena de 15 hs., 56 cs. de riquísimo campo alto y apto para granja o quinta, alambrado y con palmeras de material, mucho con depósito, cañerías, pileta, etc. Tasación, $ 23.500. Base, $ 18.800.

EL SABADO 7 de febrero, a las 4, en el mismo campo. Posesión inmediata, pues no hay contrato. Seña 10 o|o. Comisión 2 o|o. Informes, Alsina 543, U. T. 60 Av.—Accame y Cía. vf

JUDICIAL — DE LA SUCESION Peña. En Adrogué. La espléndida casa de negocio ocupada por la panadería del Cañón. A 3 cuadras de la estación. Calle Antonio Ferrari 246|38|40. Con 734 mts. edificio en cal, preparado para altos, de frente imitación piedra, 2 amplios salones con cortinas metálicas y grandes vidrieras, 3 dormitorios, dependencias, cuadra de panadería, horno, estufa, galería, caballeriza, etc. Moderna y de gran renta. Tasación, $ 20.882.70 m|n. Base, $ 15.657.96.

EL DOMINGO 8 de febrero, a las 4, en la misma. Posesión inmediata. No hay contrato. Seña 10 o|o. Comisión 2 o|o. Informes, Alsina 543, U. T. 60 Av.—Accame y Cía. vf

José María Daneri

vf

EN BARRACAS — IRIARTE 2445, 96 y 99 esquina España 1670. A un paso de Montes de Oca, tranvías a todos lados. Esquina de negocio y casita independiente, en block. Negocio Iriarte 1495 y 99 esquina España 1670, 2 salones, pieza y la calle, comedorcito, zaguán, cocina, w. c., terraza y galería, sótano y cloacas. Casita Iriarte 1445, sala, 2 piezas y otra grande en altos, cocina, w. c., cloacas. Terreno 12.07 v. por España, por 24.71 v. por Iriarte. Base pesos 35.000 con facilidades.

EL DOMINGO 8 de febrero a las 5 p. m., en la misma. fivf

EN LA BOCA — C. SALVADORES 868. Sobre la ribera y cerca de Patricios. Ideal para renta. Casa de madera y cinc, altos y bajos, 2 piezas y cocina en cada piso, galería grande y chica, w. c. y comodidades, frutales al frente. 10 por 37.43 vs. más o menos. Base 10.000 pesos con facilidades.

EL DOMINGO 8 de febrero a las 5 p. m. en la misma. fivf

EN BARRACAS — ARISTOBULO del Valle 1444 cerca de Montes de Oca y de Patricios. Tranvía a todos rumbos. Casa de 2 salas y corredor al frente, 4 dormitorios, pieceita y 2 cocinas de material, 2 piezas de madera, galería, w. c., resto de baldosas frutales en el fo; terreno 9.17 v. por 51.43 v. Base $4.500 pesos con facilidades.

EL DOMINGO 8 de febrero a las 4 y 5 p. m. [illegible]

ADOLFO BULLRICH & Cía.

HOY

Las ventas en nuestra 25ª Exposición - Feria anual de REPRODUCTORES LANARES

ESTA TARDE, a las 2.30, daremos comienzo, en nuestro patio, a las ventas de nuestra 25.a Exposición Feria de Reproductores lanares, organizada con el concurso de las más acreditadas cabañas nacionales, realizándolas en el siguiente orden:

Productos Lincoln (a galpón y medio galpón)

1.° Luis Gil
2.° Gregorio Villafañe
3.° Antonio B. Costa
4.° Federico Martínez de Hoz
5.° Martín R. Puchuri
6.° Martín de Alzaga
7.° Patricio A. Smith
8.° M. A. Martínez de Hoz
9.° Peralta Alvear Hnos.
10 Celedonio Pereda
11 Ernest. St. Haydon
12 Nicolás Bruzone e hijos
13 Luis Azum
14 Fernando Errecarreti
15 Mariano Casares
16 A. Luro de Sansinena
17 Bernardo Lesquerre
18 Eugenio Pérez del Cerro
19 Hope y Heriberto Gibson
20 Juan H. Martínez
21 Angel Leanes
22 Wincks y Mc. Lean
23 Rodolfo Hita

Lincoln (a campo)

24 Martín de Alzaga
25 Moncla e hijos
26 Agustina Luro de Sansinena
27 Eduardo Healy
28 F. G. y A. E. Leloir
29 Francisco Maissa
30 Carlos Güiraldes
31 Saturnino Zamudio
32 Pedro Pumará
33 Pedro G. Méndez

Shropshire Down

34 Raúl C. Etcheverry
35 A. Jenequel Hampshire Down
36 Ernest St. Haydon
37 Pedro F. Mosoteguy

Romney Marsh

38 Casimiro Fernández

Merino Argentino

39 Carlos C. Olivera e hijos en Liq.

Las ventas continuarán mañana JUEVES, a la misma hora. Los productos se hallan en exhibición en nuestra casa. Otros informes, en nuestra casa, Florida 273.

ADOLFO BULLRICH y Cía.

LIQUIDACION DE LA CA- baña "Martín Fierro" de Taurel: Liquidación total de la cabaña "Martín Fierro" del Sr. Rodolfo Taurel en Capilla del Señor, F. C. C. A., por haberse arrendado el campo. Comprende la venta: 31 toros de pedigrée de 2 1|2 a 6 años; 325 toros y toritos de 1 a 4 años y 486 vaquillonas puras por cruzamiento de R. P. de 12 a 19 meses que no fueron presentadas en el primer remate a causa de la aftosa; el plantel lanar de pedigrée, Lincoln, Shropshire, Romney Marsh y Rambouillet y los plantelones yeguarizos de pedigrée Clydesdale y Morgan, carrera; y se realizará de acuerdo al siguiente detalle: 31 toros de pedigrée de 2|1|2 a 6 años. Del plantel Durham: 290 vaquillonas puras por cruzamiento de R. P. d. 15 a 18 meses, en lotes de 16, 15 y 25 animales; 188 vaquillonas puras por cruzamiento de R. P. de 12 a 14 meses. Estas vaquillonas son hijas de los planteles de vacas puras por cruza y de toros de pedigrée seleccionados por el Sr. Taurel, Toros Durham puros a campo: 175 de 1, 1 1|2 y 2 años; 50 de 2 a 2 1|2 años; 100 de 2 1|2, 3 y 4 años. Plantel yeguarizo Morgan, carrera; 1 padrillo Morgan, criado a galpón; 3 padrillos Morgan, criados a campo; 32 potros alta mestización Morgan carrera, de 3 y 4 años. (Los hermanos de estos potros, obtuvieron el primer premio de $ 1.000 al criador que presentó en el año 1919 el mejor lote de 10 para la remonta del ejército argentino y en años anteriores fueron elegidos varios caballos de esta cría y marca para obsequiar a altos personajes que visitaron la R. Argentina, como recuerdo de sus visitas). 20 potrancas de 3 y 4 años, id. id; 43 yeguas id. id. de 4 a 9 años con 17 crías al pie de 3 a 5 meses; 25 potrillos de 14 a 18 meses, id. id.; 21 potrancas de 14 a 18 meses, id. id. Plantel Clydesdale de pedigrée: 1 padrillo (en servicio) de la cabaña del Rincón de Bell; 5 id. criados a 1|2 galpón de 3 y 4 años, de pedigrée, nacidos en Martín Fierro; 44 yeguas madres y potrancas y potrancas (varias edades), 3 padrillos con 11 crías macho y 10 id. hembras; 7 potrillos y 6 potrancas de 14 a 18 meses, inscriptos. Plantel lanar de pedigrée, Lincoln, R. Def. Rebaño N.o 3: 149 ovejas con 37 corderos machos y 46 hembras al pie; 3 carneros padres de la cabaña, importados de Inglaterra y 7 borregos y borregas, nacidos en oct. 1918. Plantel lanar de pedigrée Shropshire Downs, rebaño N.o 1: 38 ovejas y borregas con 3 corderos machos al pie; 4 carneros nacidos desde el 1916 al 1918. Plantel lanar de pedigrée, Merino Argentino, rebaño N.o 14: 61 ovejas con 5 corderos machos y 6 hembras al pie. Plantel Romney Marsh: 49 ovejas mestizas con 27 crías al pie; 1 carnero (padre importado). Criados a campo: 70 carneros Lincoln de 4 y 5 dientes y 5 Caras Negras de 4 y 6 dientes.

EL SABADO 7 de febrero, a las 11 a. m., en la misma cabaña, sin más informes y catálogos en nuestra casa, Florida 269 y 273.—Adolfo Bullrich y Cía. 821

HACIENDAS. En Chascomús 110ª remate-feria de haciendas generales en Chascomús, F. C. Sud, con el concurso de conocidos establecimientos de la zona.

EL MIERCOLES 25 de febrero, a las 12 m., en nuestras instalaciones, con las haciendas en lotes apropiados. Pedidos de local y otros informes, en nuestra casa, Florida 273, Bs. Aires, o en nuestra sucursal en Chascomús. Comisión 2 o|o al vendedor y 2 o|o al comprador en haciendas generales y 3 o|o de cada parte en reproductores y yeguarizos.—Adolfo Bullrich y Cía. f2

LINCOLN Y ROMNEY Marsh importado por Haydon. — Los siguientes ejemplares ejemplares importados de Inglaterra por el señor Ernest St. C. Haydon: 15 carneros Lincoln, 26 borregas inclusive 3 ganadoras del Primer Premio en la Exposición Real de Inglaterra y 3 con mención en la citada exposición y 10 borregos Romney Marsh y 5 carneros idem ganadores de Mención en la Exposición Real de Inglaterra y de 2.° y 3er. premio en la Exposición de Ashford; se rematarán

EL LUNES 9 de febrero, a las 2.30 p. m., en nuestro patio San Martín 254, previa exhibición. Comisión a cargo de los compradores.—Adolfo Bullrich y Cía. f1

LINCOLN PURO POR CRUZA del establecimiento "La Primitiva": 25 ovejas y 25 borregas Lincoln puras por cruzamiento, hijas de padres importados origen Walker, siendo estas últimas de 2 y 4 dientes, y 10 carneros Lincoln puros por cruza, hijos de dichas ovejas, criados a campo a ración, con 2 meses de 1|3 galpón, procedentes del establecimiento "La Primitiva", del señor Juan Larrégle; se rematarán

El MARTES 10 de febrero, a las 2.30 p. m., en nuestro patio, San Martín 254, previa exhibición. Comisión a cargo de los rematadores.—Adolfo Bullrich y Cía. f1

LINCOLN DE NUEVA Zelandia importados por Haydon. — Un lote de 50 carneros Lincoln importados de Nueva Zelandia por el señor Ernest St. C. Haydon, se rematarán

El MARTES 10 de febrero, a las 2.30 p. m., en nuestro patio San Martín 254, previa exhibición. Comisión a cargo de los rematadores.—Adolfo Bullrich y Cía. f1

ALCHOURRON HNOS.

REMATES—COMISIONES—CONSIGNACIONES

500 VACUNOS EN JEPPE- ner, F. C. S. Remate feria en el local de costumbre.

EL MARTES 2 de febrero a la 1 p. m. Detalle: 210 novillos 1 1|2 y 2 años; 110 id. 1 y 1|2 año; 40 vacas gordas y carne gorda; 35 id. para invernada; 15 vaquillonas, 2 y 2 1|2 años, tamberas; 85 vacunos al corte, en lotes, remates: 50 capones gordos especiales. Seña 10 o|o. Comisión 2 o|o a cada parte. Informes y pedidos de local al señor Pedro T. Castro en Jeppener, F. C. S. o a nuestra casa, Sarmiento 442|48, Buenos Aires.—Alchourrón Hnos. e17

JUDICIAL — 570 VACUNOS, de tambo, en plena producción, diez yeguarizos, alambrados, útiles, enseres, etc. En el establecimiento "Chiquinã", a 3 leguas de Timote, F. C. O. Venta ordenada por el señor juez de primera instancia, doctor Manuel J. Argañaraz, en los autos "Doña Marta Oyhenart de Curutchet, sin presunta insania".

EL MIERCOLES 6 de febrero de 1920, a la 1 p. m. Detalle: 164 vacas lecheras, que se ordeñan, con 164 terneros al pie; 70 vacas lecheras secas, servidas; 25 vaquillonas 3 1|2 años, servidas, tamberas; 14 id. id. 3 1|2 años, tamberas; 27 id. de año id; 73 novillos 1 1|2 y 2 años, buen desarrollo. Yeguarizo: 10 caballos de trabajo. Utiles y enseres: 1 boleto de marca; 3.000 metros alambrado, un rancho de barro de 3 piezas y galponcito; 53 chapas de cinc; un molino tanque australiano; una pequeña con tres bebaderos; 1 carro de 2 ruedas; 1 sarra volcadora; 35 barros lecheros. Tresse: Los concurrentes de la capital y trayecto deberán tomar el tren que sale de estación Once, el martes 2 de febrero a las 7.05 p. m., llegando a Timote a las 9.27 a. m. del día 4. En este mismo del Hotel Roma saldrán coches a las 11 a. m., después del almuerzo, que conducirán a la concurrencia al lugar del remate, contratados con el cochero Fernández por el precio de $ 6 m|n que deberá abonar cada pasajero. Una vez terminado el remate los regresará a Timote, donde podrán tomar el tren de regreso que pasa por aquel punto a las 11.45 p. m., llegando a Once a las 6.25 a. m. del día siguiente. Comisión al comprador 4 o|o en haciendas y 6 o|o en útiles, enseres, etc. Más datos, en la secretaría del señor Cirilaco D. Casas, tribunales de Mercedes, F. C. O., o a nuestra casa, Sarmiento 442|48, Buenos Aires.—Alchourrón Hnos. e20

400 VACUNOS EN TIMOTE. F. C. O. El mismo día 4 de febrero después de la venta de las haciendas, útiles y enseres del remate judicial que efectuaremos en el establecimiento "Chiquina", venderemos de otras procedencias, 300 novillos de 1 y 1|2 y 2 años y 100 vacas lecheras al corte, clasificados en lotes, según forma y condiciones que especificaremos en el acto del remate.—Alchourrón Hnos. 1p

3.000 VACUNOS EN Buchar- do, F. C. P. Remate-feria de haciendas en el local de costumbre.

EL MIERCOLES 11 de febrero de 1920. Próximamente detalles. Informes y pedidos de local, al Sr. Carlos W. Bonino, en Buchardo, F. C. P., o a nuestra casa, Sarmiento 442|48, B. Aires.—Alchourron Hnos. v10

2200 VACUNOS EN Gral. LE- valle, F. C. P. Remate feria de haciendas en las instalaciones de los señores Santiago Diehl y Cía.

EL JUEVES 12 de febrero de 1920, a la 1 p. m. Detalle: 250 novillos M. D., 2 y 3 años gordos; 300 id. id. 1 1|2 a 2 años, buena clase y estado; 400 novillitos de año, id. id.; 320 vacas gordas en lotes para matadero; 40 vaquillonas 2 años, preñadas; 120 id. 2 años servidas; 100 id. 1 y 1|2 y 2 años, sola marca; 350 vaquillonas 1 y 1|2 año, sola marca, del doctor Escurra; 100 id. id., sola marca del establecimiento de J. S. Beenninger; 30 vacas lecheras con 18 terneros al pie; 155 vacas con 155 crías al pie. Informes y pedidos de local al señor Santiago R. Diehl y Cía., en Gral. Levalle, F. C. P., o a nuestra casa Sarmiento 442|48, B. Aires. — Alchourron Hnos. v11

1.000 VACUNOS EN GRAL. Belgrano, F. C. S. Remate feria de haciendas, en las instalaciones de la Sociedad Rural.

EL JUEVES 19 de febrero de 1920. Próximamente detalles. Por informes y pedidos de local al Sr. Carlos Fattuchi en G. Belgrano, F. C. S. o a nuestra casa, Sarmiento 442|48, Buenos Aires.—Alchourrón Hnos. v19

FIORITO Hnos. & SAMBRIZZI

Consignatarios, Perú 166, U. T. 2256 Av.

En Henderson

F. C. Midland

1.350 vacunos 1.350

El jueves 5 de febrero

A LA 1 P. M.

v4

4.o REMATE-FERIA. — 250 novillos, 1 a 1 1|2 años, buena clase y gordos.

250 novillos, 1 a 1 1|2 años, buena clase y estado.
100 novillos y vaquillonas, 1 1|2 años, buen estado, sola marca.
200 novillos, 2 a 3 años, muy buen estado y gordos.
220 vacas, buena clase, con
220 crías al pie.
60 vacas gordas, para matadero.
150 vaquillonas, 1 a 2 años, mayoría gordas.

Esperamos nuevas remesas prometidas. Vagones y potreros disponibles. Al contado. 2 o|o de comisión por ambas partes. Salida de Constitución, F. C. S., el miércoles a las 7.53 p. m., llega a Pirovano a las 4.40 a. m., de donde sale inmediatamente la guasca para Henderson. Regresa a Pirovano para el tren de 11.7 p. m. del jueves, llegando a Constitución a las 8.40 a. m., donde hacen autos disponibles para Henderson, pudiendo regresar en el día siguiente el tren de las 10.35 a. m. Por F. C. O., salida de Once a las 8 p. m. diariamente, llegando a Pehuajó a las 5.55 a. m., y de allí con la guasca a Henderson. Informes a nuestras oficinas, o al representante en Bolívar y Henderson, Sr. P. Marcagno. v4

EN LAS HERAS (F. C. S.)— EL LUNES 9 de febrero a la 1 p. m. 180. remate-feria de haciendas generales. Tenemos anotados muy buenos e importantes lotes de cría, invernada y para abasto, siendo el detalle completo del siguiente: Partes, marca líquida. Importantes publicaremos detalles oportunamente. Facilidades de embarque para los concurrentes. Pedidos de informes y de local a nuestra casa, Sarmiento 442|48, Bs. Aires. —Alchourrón Hnos. e18

Héctor Y. Acuña

250 REMATE FERIA en Pe- gamino, F. C. C. A. y C. G. B. A.

EL JUEVES 5 de febrero de 1920, en mis instalaciones, a las 2 p. m., venderé: 2000 novillos y vacas. Detalle: 250 bueyes y toruno gordos especiales; 150 novillos M. D. gordos especiales; 150 vacas M. D. gordas especiales; 100 vacas M. D. gordas para matadero; 50 yaquillonas gordas especiales: 250 novillos M. D. de 1, 2 y 2 1|2 años, buen estado, de invernada; 100 vacas M. D. para invernada. Seguramente habrá mayor número de haciendas. Comisión 2 o|o al comprador y 2 o|o al vendedor en vacuno y lanar y 2 o|o a cada parte en reproductores y yeguarizos. Más datos y pedidos de local a mi escritorio San Martín 831, U. T. 111 Pergamino.—Hector Y. Acuña. v4

SARRACINO y Cía.

EN MONTE

(F. C. S.)

30.o remate-feria

El miércoles 4 de febrero

a las 12 m.

2.400 vacunos 2.400

DETALLE:

500 novillos 2, 2 1|2 y 3 años, especiales en clase y buen estado, machos, una marca; 100 novillos 3 años, buena clase y buen estado; 700 novillos 2 y 2 1|2 años, muy buena clase y buen estado; 130 novillos 1 1|2 y 2 años, especiales en clase y estado, una marca; 100 novillos 1 1|2 y 2 años, Polled Angus, una marca; 200 novillos 1 y 1 1|2 años, buena clase y buen estado; 100 vacas gordas y buena parida; 200 vacas invernada; 100 vacas muy buena clase y muy buen estado, con 100 terneros al pie; 300 vaquillonas 2 1|2 y 3 años, buena clase y buen estado, servidas; 60 vaquillonas 1, 1 1|2 años, y 10 toros Durham, 2 a 3 años, p. p. c. Llamamos en especial atención sobre este remate, a los señores interesados, por tratarse de haciendas de gran clase y estado, habiendo sido elegidas una por una en el establecimiento "La Primitiva", de la Sr. Constantino A. Saa. Salida de Constitución a las 1.30 p. m., pudiendo regresar en el tren de las 6.25 p. m. [illegible] Facilidades de embarque para los concurrentes. Pedidos de informes y de local a nuestra casa, Sarmiento 442|48, Bs. Aires.—Alchourrón Hnos. e19

JUAN JOSE LINARI

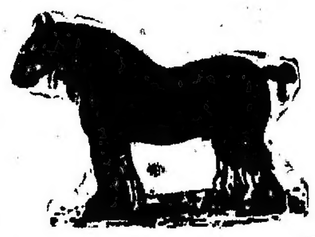

v3

HOY MARTES 3 DE Febrero en mi local, Belgrano 2644, a las dos p. m. remataré:

12 potros percherones tordillos negros y
8 potros zainos y tostados de igual clase, de la muy acreditada marca Berisso Hermanos, procedentes de Enrique Ríos.
10 caballos y yeguas de tiro, procedentes de Cachari.
12 caballos de tiro y silla.
12 potros cuarteronas y
12 yeguas de igual clase procedentes de Coronel Vidal. Están en exhibición.
70 yeguas cuarteronas de gomas procedentes de Las Flores.
20 yeguas de tiro procedentes de Monte.

Varios caballos y yeguas entre los que hay muy buenos de tiro sano garantido y silla, lonas, guarniciones y rodados en general.—Juan José Linari. v3

EDUARDO JOLLY

v7

EN GENERAL RODRIGUEZ (F. C. O.)—2.do remate feria de haciendas generales.

EL JUEVES 5 de febrero, a la 1 de la tarde (aunque llueva), para el que tengo anotado hasta ahora los siguientes lotes: 60 vacas y novillos gordos; 250 novillitos y terneros mestizos; 40 vaquillonas mestizas; 40 vacas con 40 terneros; 50 vacunos al corte; 100 ovejas y borregas gordas. El tambito completo del señor José Aumenta (hijo), de General Rodríguez, compuesto de: 25 vacas lecheras Durham con 25 terneros chicos; 15 vacas lecheras preñadas; 15 vaquillonas de 1 1|2 a 2 años, servidas; 15 vaquillonas y novillitos de año; 1 toro puro por cruza, procedencia Carlos Casares. También en plena producción, buena clase, buen estado y gran productor de leche. Comisión 2 o|o al comprador y 2 o|o al vendedor en vacuno, 2 o|o en yeguarizos y 6 o|o muebles y útiles. Horario de trenes: El tren que sale del Once a las 11.40 de la mañana parará frente a la feria, como asimismo los que regresan de Lujan a las 6.05 y 6.42 de la tarde. Pedidos de local e informes, dirigirse directamente a la feria (U. T. 1 de Gral. Rodríguez) o a mi escritorio en Buenos Aires, 25 de Mayo No. 12 (U. T. 2570, Avenida). Hay potreros en la feria para los lotes que llegasen con anterioridad a los remates y para los que deban esperar vagones para ser embarcados; personal competente para cargar y descargar, todo a precios equitativos. f1

EN GENERAL RODRIGUEZ (F. C. O.)—7.o. remate especial de tambos.

EL MARTES 10 de febrero, a la 1 de la tarde (aunque llueva), venderé en remate público los siguientes tambos completos: 1o. El tambo de los señores Juan Maya y Lorenzo Picabea, de Carlos Casares (F. C. O.), compuesto de: 90 vacas lecheras Durham con 90 terneros, mayoría chicos; 46 vacas preñadas y servidas; 40 vaquillonas de 2 a 3 años, preñadas; 50 id. de 1 a 2 años; 65 novillitos; 2 toros Durham en pureza por cruza; 12 caballos de tiro y silla. Tambo de primer orden y especial tanto por su clase como por su estado y producción de leche. Hacienda sana y marca líquida. Puede visitarse. Se vende por desalojo de campo.—2o. El tambo del señor Carlos L. Ostinelli, de Suipacha, compuesto de: 125 vacas lecheras Durham, con 125 terneros, mayoría chicos, 15 vacas preñadas; 50 vaquillonas de 2 a 3 años, preñadas; 50 id de 1|2 a 2 años servidas; 50 novillitos de 1 a 2 años; 2 toros puros por cruza; 10 caballos de tiro y silla; 1 carro lechero con guarniciones. Tambo de primer orden y en plena producción, muy buena clase, buen estado y gran productor de leche, hacienda sana y de marca líquida, vendiéndose por desalojo de campo. Notas: Los lotes se harán como de costumbre, pudiéndose revisar la hacienda en la feria en los días 7, 8, 9 y 10. Comisión 4 o|o a cargo del comprador en vacuno, 6 o|o en yeguarizos y 10 o|o en muebles y útiles. Hay potreros en la feria para los lotes que deban embarcarse y personal competente para cargar e llevar por tierra, todo en condiciones equitativas. Trenes: Salida de Once a las 7.15, 8.40 y 11.40 de la mañana, pasando este último frente a la feria. Regresa de Rodríguez a las 4.01, 6.34 y 7 de la tarde, pasando este último frente a la feria, como asimismo los que regresan de Luján a las 5.05 y 6.42 de la tarde. Pedidos de locales, dirigirse a mi escritorio en Buenos Aires, calle 25 de Mayo No. 12 (U. T. 2570, Avenida). v3

Casares Hnos. y Compañía

Sucesores de Casares Hnos. y Diehl

5a. EXPOSICION-FERIA de lanares.—Se realizará en nuestra casa, Sarmiento 357, los días 11, 12 y 13 de febrero.

Concurren a esta exposición reproductores lanares, machos y hembras, de las diferentes razas y variedades: importados, puros de pedigree, y por cruzamiento, a galpón, medio galpón y campo de los siguientes establecimientos: "La Sultana y San Agustín", del señor Gregorio Alcorta; "El Recreo de Alzaga", del señor Martín de Alzaga; "Santa Clara" de los señores Angus y Kihlberg, "La Gleba" de los señores Guillermo y Héctor Angerich; "San Vicente" de la señora Paula G. de Berroeta; "Los Aromos" del Sr. Mariano Casares; "La Catalina" del Sr. Fernando Bracarrei; "La Margarita", del Sr. Casimiro Fernández; "La Negra" del Dr. Santos L. Gutiérrez; "Los Pinos", del Sr. Juan B. Iraizos; "Ria Ora", de los Sres. Mac Lean y Winks; "La Verdosa", del Sr. Santiago Madariaga, importados por el Sr. Federico Miller; "El Porvenir", del Sr. José Moreno; "El Verano", del Sr. Cipriano I. Newton; "La Fortuna", del Dr. Julio Peña; "Castel S. Luis Gonzaga", del Sr. Francisco Perdomini; "Villa María", del Sr. Celedonio Pereda; "La Primera Estancia", del Sr. Martín R. Puchuri; "La Oriental", del Sr. José M. Romano; "Los Laureles" de la suc. de Santiago Savage; "San Juan", del Sr. Emilio Solari; "Dos Hermanos", del Sr. Luis Stormini; "San Enrique", del Sr. Pedro R. Torres; "San Francisco", del Sr. Juan A. Uriburu; "El 8", de los Sres. Heraclio Vega y Cía.; "Los Arenales", del Dr. Benito Villanueva; "Los Ombúes", del Sr. Juan M. Zamudio; "Los Toldos", del Sr. Saturnino Zamudio.

Recordamos a los cabañeros concurrentes a esta exposición, que aun no hubieran efectuado la inscripción de sus productos, que el plazo para hacerlo vence el 2 de febrero.

Reglamentos, planillas e informes en nuestras oficinas, Sarmiento 357. — Casares Hnos. y Cía. v11

HEMBRAS BERKSHIRE — 10 cerdas Berkshire p. p. c. de año, servidas y próximas a parir, procedentes del establecimiento El Socorro, del señor Ernesto Echagüe, se rematarán

EL MARTES 3 de febrero a las 3 p. m. en nuestra casa Sarmiento 357, donde se exhiben.—Casares Hnos. y Cía. e31

LINCOLN, ORIGEN NUEVA Zelandia, 8 carneros Lincoln, a galpón y 12 a campo, nacidos en agosto y octubre de 1918, hijos de F. B. A. 4820 y 5282, importados y de madres del rebaño 50 de North Island, Nueva Zelandia, importadas en 1911 y 1912. Son reproductores de gran clase, y lana fina, figurando en el lote hermanos del Borrego N.o 1 adquirido en $ 6.200 por el Sr. Juan C. Gibson, en la exp. de Palermo; procedentes de la cabaña "Ria Ora" en Tres Arroyos, F. C. S. de los Sres. Mac Lean y Winks. Se rematarán.

EL JUEVES 5 de febrero, a las 2 p. m. en nuestra casa, Sarmiento 357, donde están en exhibición.—Casares Hnos y compañía. e29

LIQUIDACION DEL PLAN- tel Lincoln de "La Gleba".—94 piezas Lincoln, puras de pedigree, inscriptas inclusive carnero importado, ovejas, origen "La Belén y Las Barrancas" y "San Blas" de Giménez Paz, borregas y borregos dientes de leche, que forman el plantel del establecimiento "La Gleba" de los Sres. Guillermo y Hector Angerich, en Angerich F. C. S. Detalle: 1 carnero de la cabaña A. T. Pears, 9 carneros de 1 y 2 años, 35 ovejas Lincoln, origen La Belén y Las Barrancas y San Blas", 49 borregos y borregas dientes de leche hijos del importado. Se rematarán.

EL JUEVES 5 de febrero a las 3 p. m., en nuestra casa Sarmiento 357, donde se exhiben.—Casares H